南京新報

第八七七號

今日本報一張半售洋五分

內政部登記證警字第六號

經中華郵政登記認爲第二類新聞紙類

定報價目（零售五分）

期間	本埠	外埠及日本	[illegible]	[illegible]
一個月	一元五角	一元六角五分	二元一角	四元五角
半年	七元五角	八元四角	十一元一角	二十二元五角
全年	十五元	十六元八角	二十二元二角	五十一元

附註 [illegible]

廣告刊費 [illegible] 經濟欄 [illegible]

社址：復興路一三五號

電話：編輯部二一七八四 營業部二一六九九

復興經濟穩定金融 中央儲備銀行誕生
昨晨舉行隆重開幕典禮

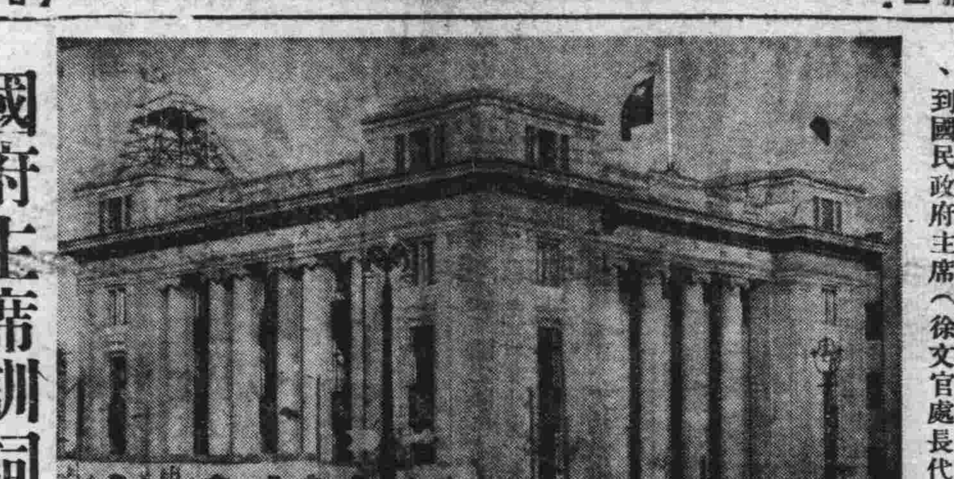

（中央社）中央儲備銀行六日晨八時、在首都中山東路一號總行大禮堂舉行開幕典禮、到國民政府主席（徐文官處長代表）、以次各院部會長官、友邦方面、日本大使館、興亞院等各長官代表、中外銀行界、農商銀行、南京興業銀行、華興商業銀行、上海日本銀行、橫濱正金銀行上海支店、台灣銀行等、錢業、元豐、晉豐和、中和等各錢莊代表、以及該行全體理監事暨全體職員、連同各界代表共約七八百人、從七時起中外來賓陸續蒞臨、依次就座、所有該行行員環立四週、堂皇富麗之禮堂正中、高懸國旗及總理遺像、氣象莊嚴偉大、八時正、樂聲大作、典禮開始、周總裁表藍袍黑褂、神采奕奕、領導行禮如儀後、即登台致開幕詞、闡述中行開幕之意義及其重大使命（詞長另錄）、旋由國民政府主席代表徐文官處長致訓詞、錢副總裁報告籌備經過（會詞另錄）、詞畢、中外來賓本多大使、津田連絡長官、原田機關長、上海日本銀行、橫濱銀行上海支店、華興銀行等各代表致祝詞、最後由蔡市長致祝詞畢、奏樂禮成、九時許、該行大門徐徐開啓、開始營業、是時被邀參觀之來賓、紛至沓來、簽名後、概由該行贈送精製紀念手冊一本、存款及調換新法幣、擁擠不堪、充溢蓬勃熱烈之朝氣、久爲萬民渴望之中央儲備銀行、遂由此正式誕生、肩荷復興金融、安定民生之偉大使命而向前邁進、（圖爲中央儲備銀行全景）

國府主席訓詞

今日是中央儲備銀行開幕第一天、也就是民國三十一年政府在復興經濟工作上第一件重要事業、大家都抱有很深切的希望與期待、是可以留得紀念的、諸位知道國家銀行、在國家財政與國民經濟兩方面、都有調濟補助之作用、尤其在現代經濟新潮流中活躍、任務是非常重大的、一切業務的金融新體制、都是以整個國家利益爲前提、民生主義的金融政策、已日漸昌明、與從前資本主義下之銀行政策、是大不相同、過去中央銀行所發行的法幣流通全國、已爲人民生命所寄託、不過重慶方面濫發鈔票、其抑無底抗戰、以致幣值日跌、物價飛騰、不已、一方面又厲行所謂焦土戰游擊戰、盡量破壞產業、於是人民底物質生活、愈苦不堪言、若不從速設法救濟、四萬萬同胞恐怕要眞無噍類、這是政府萬萬不忍坐視的、所以改善國民經濟生活、是本黨既定的政綱、亦即是政府最大努力之所在、所以積極成立中央儲備銀行、一方面準備有效辦法、救濟惡性的通貨膨脹、一方面集中資力、擴充和平區的生產力、人民生活就可望逐步改善、周總裁與錢副總裁、精心擘劃、洞識機宜、必能宏此遠謨、肩此艱鉅、與各位理事監事協力進行、以副我國家與人民之期望、昔年中央銀行初在廣州開幕時、總理曾親臨致訓、語頗解易之爲規兌、必收入現金而後以行券兌出、謂銀行家恒言兌現、今宜此訓、願到會諸君、更能引申而光大之、使一般人民切實與中央銀行合作、以舉現兌之實、則中央銀行自可穩固的發展、而國民經濟生活、亦不患無改善之日矣、

周總裁開幕詞

『今日爲中央儲備銀行總行開幕之日、承主席各院部會代表、友邦各機關代表、暨中外來賓蒞臨、不勝榮幸、佛海謹以至誠、深致謝忱、復興經濟、穩定金融、爲國民政府重要施政方針、故於還都之初、即由財政部呈請設立中央銀行籌備委員會、復根據二十六年三月中政會議決原案、定名爲中央儲備銀行、於今日正式成立、將來陸續於重要都會、設立分支行、關於整理通貨政策、財政部已有詳細聲明、不再贅述、所發行鈔券、概爲法幣、與現在流通之舊法幣等價行使、務期金融市場不生動搖、人民資產得以保障、然後徐圖調整、設法統一、社會繁榮、國際信賴、堪操左券、至中央儲備銀行之組織、則採立法監察行政三權對峙之精神、以理事十一人組織理事會、司立法之職、以監事五人組織監事會、司監察之職、以總裁副總裁司行政之職、並由國民政府指定理事五人爲常務理事、總裁副總裁即由常務理事中遴選充任、俾立法行政溝通一氣、而無間隔、有立法監察兩機關相互爲用、又俾循國家銀行之正軌、業於總裁之下、設發行、業務兩局、發行局對於業務局完全獨立、非有法定之準備、不能濫發一紙、且發行數量之審定、屬於理事會之職權、準備金之稽核、則爲監事會之職權、其目的在發行準備完全公開、且絕不致惹起通貨之膨脹、其次則爲中央儲備銀行業務之方針、中央儲備銀行既爲國家銀行、與普通銀行固異、即與他種國有營業機關、性質亦不相同、蓋國家銀行之業務、當以國家及全民之利益爲目標、不當以銀行自身之利益爲目標、事變以還、幣值日跌、物價日昂、非將金融加以根本之調整、不足以解除人民當前之痛苦、與奠定社會經濟之基礎、欲達成此重大使命、則非有組織健全之國家銀行不可、佛海當與本行同人一致努力、依此方針積極進行、務使本行確爲國家銀行、決不與一般銀行爭取目前自身之利益、此則佛海所差堪自信而敢奉告於諸公者、本行籌備八月以來、承各機關及友邦人士、多方協助、佛海謹代表本行深致感謝、草創規劃、或有未周、同人任重才輕、深處隕越、甚望諸公隨時訓勉、使本行所負之重大使命、早告厥成、此又本行同人所昕夕企禱者也、英賢在望、佇候明教』

錢副總裁 報告籌備經過

『今天本行開幕、承蒙國府主席代表、各院部長官以及友邦方面各位光臨指導、覺得非常的榮幸、現在籌備經過的情形、向在座諸位作一個簡單的報告、國民政府還都以後頒佈了中央銀行籌備委員會章程並委派周部長佛海先生兼籌委會的主席、大概爲籌委會副主席、乃在五月一號正式成立開始工作、到現在已經有八個月的光陰、在這八個月的當中、最重要的工作即爲各種章程規則的訂定及關於舊貨幣整理、新貨幣推進、以及其他業務計劃的商討擬訂、經各委員的慎密研究、大致已有了適當的方針、其次關於行址的選定、籌備決定先設總行在南京、其餘分支行先開上海、蘇州、杭州、埠蚌、各地方各地的房屋亦已經着手修理、籌備在最近期內、多可以次第開門尤者是上海分行、我們已經接收了舊中央銀行的行址、可以使一般民衆、增加了對於我們的信用不少、關於行員的入選、大概多是從各銀行拉攏來、多有相當經驗的人、並且開辦了一個行員訓練所、招收了一百幾十名的行員加以訓練、即作以上是本行籌備經過的大略情形、但是籌備工作雖然是順利的完成、將來本行所負的使命、是非常的重大、困難是非常的多、我們負責任的人、當然是努力的往前去幹、而對於在座諸公、還是希望時加以指教、予以援助、使我們能早一日完成我們的使命、能早一日達到經濟復興地步、這是懇切希望的、在籌備委員會時期內工作、承各方面多多援助幫忙、尤其是友邦的各位、對於我們的工作幫忙的地方很多、本人並附帶的向各位表示謝意』

蔡市長祝詞

今天中央儲備銀行開幕、兄弟蒙邀參與盛典、覺得非常光榮、非常愉快、記得元旦那一天、我們呼過一句口號、說民國三十一年是復興年、不錯、一個國家經過了血腥的戰亂、喘息未定、當然要想到復興、可是復興這兩個字、談起來實在不是一件容易的事情、打個譬喻、我們的國家、好比一個病入膏肓的人、和平的奠立、是一劑對症良藥、總算把垂危的病人、從死神手裏搶救過來了、但是否能夠從速恢復正常的健康、還待精細的調養、這調養工作、就是我們今年要努力的復興工作、各位都知道調養一個久病初愈的人、萬萬不能隨便的、那末我們應該怎樣來調養這刼後的國家呢、最重要的、當然是安定民生、現在重慶的抗戰份子、把法幣基金用盡了、還在拚命濫發、通貨愈膨脹、物價愈高昂、民生愈艱苦、社會愈不安、所以我們要解救民生的痛苦、先得制定貨幣政策、發行基金穩固的法幣、才能使物價漸漸低落、使民生漸漸安定、民生一旦安定、各種建設生產事業有了豐富的財源與人力、就輕而易舉了、今天貴行開幕、適逢民國三十年的新年、眞是復興年中一件主要的大事、是民間痛苦得以解救的福音、兄弟謹代表南京全體市民、恭祝貴行業務昌隆、爲國家民族造無量幸福、

中行高級職員 晉謁汪主席致敬 並歡宴友邦軍政長官

【中央社】中央儲備銀行開幕第一日之下午五時、周總裁、錢副總裁、率領該行理監事各局處及分支行主任以上高級職員約四十人、晉謁汪主席致敬、當蒙主席親自接見、面致訓詞、慰勉有加、全體於感奮滿意之情緒中、向元首鞠躬而退、旋即齊赴中山北路東亞俱樂部、七時起、歡宴友邦軍政長官數十人、賓主融洽、預祝中行前途發展無量、完成未來復興建設新中國之重大使命、迄九時許始散、（照片係晉謁汪主席時之情形）

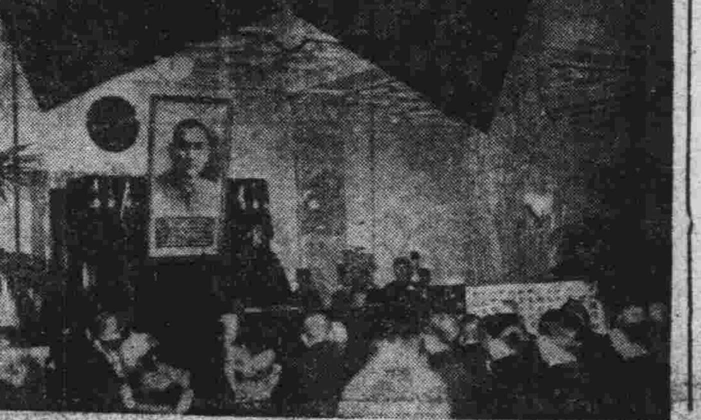

照片說明 總裁周佛海致詞時之情形

中行周總裁鄭重聲明 新幣準備金充足
望各界切勿自相驚擾

【中央社】中央儲備銀行總裁周佛海氏、於該行舉行開幕典禮後、正式開始營業後、特發表重要聲明、茲錄誌如左、『關於中央儲備銀行成立後之通貨政策、已於去年十二月十九日發表之中央儲備銀行辦法、及財政部長聲明中、詳細說明毋待重述、茲中央儲備銀行總行業已在京開幕、新券亦已開始發行、恐外間尙有不明眞相者、特補充說明之、第一、舊法幣本爲人民財產之所寄、故政府於還都之時、即聲明當盡力維持、以保障人民之利益、乃重慶方面置人民之利益於不顧、濫行印發、以致幣值日落、物價日漲、造成今日生活困難之現象、重慶方面之發行額、據其去年六月之正式聲明、已達四十萬萬元、而據專家估計、當時實際已達六十萬萬元、其每月平均發行額爲一萬五千萬元、即由香港輸入上海之舊法幣、近兩年來、每年約爲四萬萬元左右、長此聽其自然、人民生活將不堪設想、政府爲防止通貨膨脹之惡劣影響計、特創設本行、另行發行兌換券、雖目前新舊法幣等價行使、但舊法幣如跌落至相當程度以下、當即穩定新幣價值、以謀金融及人民生活之安定、第二、本行兌換券之現金準備、目前不但超過法定之四成、而且幾達百分之百、故本行兌換券可隨時兌換外匯、目前并不加以限制、又因新法幣與舊法幣等價、亦可隨時以新法幣兌換舊法幣、俾金融日趨活潑、第三、政府爲維持幣值起見、當力謀輸出品之增加、以平衡國際貿易、並當於必要時、根據中日協定中了解事項第四項、關於對外貿易行主的統制、至於舊法幣由香港流入上海、亦當加以相當之限制、以防止通貨之愈益膨脹、上述三端、無非爲謀金融安定、以保障人民之利益、尙望各界共體斯意、毋自相驚擾也』

中行第一日營業情況 收到存款二千餘萬 換出新法幣七百餘萬

【中央社】中央儲備銀行開幕典禮完成後、九時起招待各界人士前往參觀、政府長官暨各社團代表紛紛前往道賀、一時中行內冠蓋雲集、絡繹不絕、迄下午四時止、共約有二千餘人、該行特於二樓會議室內、預備精細茶點、由周總裁、錢副總裁等親自殷勤招待、賓主歡洽、情況熱烈、同時第一日營業情形、成績亦堪驚人、綜計收到存款約二千餘萬、用舊法幣前往調換新法幣、總數約七百餘萬、並經辦大量匯兌、一時各櫃台前人山人海、擁擠不堪、足證該行儲備充足、確已深得人民之信仰、

中央儲備銀行揭幕 各方紛電祝賀
上海金融界一致擁護

【中央社】中央儲備銀行揭幕後、各方賀電、一如雪片飛來、茲先錄誌華北政務委員會委員長王揖唐、蘇省主席高冠吾、皖省主席倪道烺、暨各省委、中國聯合準備銀行總裁汪時璟、蚌埠安民銀行之賀電數通如左、財政部轉中央儲備銀行公鑒、茲聞舉行開幕盛典、特電申賀、王揖唐歌印、中央銀行周總裁勛鑒、貴行開幕、計政攸資、啓天府之鴻圖、阜地用之駿業、履端肇始、成務咸新、敬紓賓忱、請維鑒察、高冠吾豪印、中央儲備銀行周總裁、錢副總裁勛鑒、貴行開幕、宏樹蓋籌、除另具菲禮、並由民政廳長葉震東代表致賀外、敬電抒忱、並祝鴻、安徽省政府主席倪道烺、委員葉震東、陶思澄、鄧贊卿、錢慰宗、傅君實、徐仲仁、張拱宸、胡志青、胡大剛、馬驥材歌、南京中央儲備銀行周總裁、錢副總裁勛鑒、總持泉府、裕國康民、欣握寰以宏賫、顧毓金而斌貝、式新獻崇煥、忭賀莫名、中國聯合準備銀行總裁汪時璟歌、中央儲備銀行周總裁勛鑒、鳳琯迎祥、鴻圖聿啓、蓋、遐企、賀電虔申、恭祝新、敬希垂察、蚌埠安民銀行叩歌、

【中央社上海六日電】中央儲備銀行、已正式開幕營業、此間金融界重要人員、表示自戰事發生三稔來、遍金融劇烈變動、人民遭受物價昂貴影響、生活艱難、達於極點、今國府爲調整戰後金融、設立中行、復興經濟、嗣後金融情形、將漸趨入正軌、銀錢業決一致協助、表示擁護、

中行開幕典禮時 日方各長官祝辭

【中央社】中央儲備銀行舉行開幕典禮時、日本駐華本多大使、津田連絡長官、原田機關長、華興商業銀行副總裁鷲尾磯一、橫濱正金銀行上海分行經理岸浪義質、日本銀行參事田中守三（駐上海）等均有祝辭、茲譯錄、

本多大使祝辭

國民政府囊制定並公布中央儲備銀行法、並根據此法、於客歲十二月二十一日、創辦中央儲備銀行、今日得告開業、在此舉行盛大之開幕典禮、本大使獲此機會、參加致賀、殊覺欣快、國民政府自還都以來、早圖經濟之復興、金融之健全、客歲三月間、於和平建國大綱中、規定重建中央銀行、統一幣制、四日即設立中央銀行籌備委員會、夫經濟政策根基之國家銀行、其創立並非易事、國民政府經慎重籌備之後、今日始得舉行開業之盛大典禮、和平建國政綱之一、於此可謂見諸完成、本大使對於國民政府此種重視經濟政策之方針、致滿腔之敬意、本大使深信國民政府所計劃之維持貨幣價值、安定金融、以至於減輕目前人民之痛苦、與奠定社會經濟之基礎、其他各項政策併行、不久當可見諸實現、日本政府囊與國民政府締結調整國交之基本條約、而該項條約、在平等互惠有無相通之基礎下、規定實行經濟提攜之大原則、故中央儲備銀行之創辦、固爲日本政府所歡迎、本大使深信本銀行之健全發達、對於中日兩國之經濟提攜共存共榮、貢獻當屬不輕、茲述所感、聊申賀意、

（其他各長官祝辭從略）

（又訊）爲復興經濟、安定民生、甚至與建設新東亞偉業前途有重大關聯而成立之中央儲備銀行、業已正式揭幕營業、友邦興亞院總務長官鈴木貞一、經濟部長宇佐美珍彥、大藏大臣河田烈（木內四郎轉）、橫濱正金銀行總裁大久保利賢、台灣銀行總裁水津彌吉、理事平野藤三等均遙致祝電、同伸慶賀、預期中行前途發展無疆、

東亞聯盟促進議員聯盟 中國視察團今日來京
昨日抵滬訪陳市長懇談

【中央社】日本衆議院東亞聯盟促進議員聯盟中華民國視察團一行二十三人、由團長熊谷直太、理事中村高一、西川貞一、原玉重、森下國雄等率領、於六日抵滬、預定七日來京、在京將晉謁汪主席、並與各界交換意見、茲悉中日文化協會、國民外交協會、首都新聞記者俱樂部等、已定於十日晚聯合歡宴該團、該團約於十一日離京返日、

【中央社上海六日電】日本衆議院東亞聯盟中華民國視察團熊谷直太等廿三人、於六日抵滬、即日下午四時前往市府拜訪、由陳市長親自延見、並款以茶點、對東亞聯盟交換意見、極爲歡洽、懇談約一小時始辭、

國民政府令

一月六日

特派汪兆銘兼行政院全國經濟委員會委員長、此令、

特派周佛海兼行政院全國經濟委員會副委員長、此令、

特派梅思平、傅式說、趙毓松、諸青來、陳君慧兼行政院全國經濟委員會委員、此令、

兼行政院院長汪兆銘呈、據教育部部長趙正平呈、爲教育部科長王錫賓、科員劉廷鑽均另有任用、請免本職、應照准、此令、

兼行政院院長汪兆銘呈、據教育部部長趙正平呈、請任命劉廷鑽爲教育部科長、李嘉晉爲教育部督學、汪和卿、桑志山、金道一、陳作楫、吳新民、季逸琴、邱均、王沂清爲教育部科員、應照准、此令、

軍事委員會委員長汪兆銘呈、爲軍事委員會第二廳第一處第一科少校科員徐承爲呈請辭職、軍事委員會第二廳第一科少校科員周嶽高另有任用、均請免本職、應照准、此令、

軍事委員會委員長呈、請任命周嶽高爲軍事委員會第二廳中校科員、胡煬若爲軍事委員會第二廳少校科員、張藝成爲軍事委員會第二廳少校副官、應照准、此令、

兼行政院院長汪兆銘呈、據軍政部政務次長代理部務鮑文越呈、請任命齊鐵生爲軍政部中校科員、何玉林、張維漢爲軍政部少校科員、應照准、此令、

任命徐海鐸爲漢口市政府參事、此令、

兼行政院院長汪兆銘呈、據宣傳部部長林柏生呈、爲宣傳部祕書郭文騏另有任用、請免本職、應照准、此令、

兼行政院院長汪兆銘呈、據宣傳部部長林柏生呈、請任命郭文騏爲宣傳部專員、楊之華爲宣傳部祕書、應照准、此令、

兼行政院院長汪兆銘呈、據工商部部長梅思平呈、爲工商部技正李嘉晉呈請辭職、請免本職、應照准、此令、

兼行政院院長汪兆銘呈、據工商部部長梅思平呈、請任命王錫賓爲工商部技正、許嘉爲工商部技士、金銘爲工商部科員、應照准、此令、

軍事委員會委員長汪兆銘呈、爲軍事委員會第二廳第一處第一科科長張登峯另有任用、請免本職、此令、

任命姚秉誠爲軍事委員會第二廳科長、此令、

任命沙光爲工商部專員、此令、

軍事委員會委員長汪兆銘呈、請任命劉振民爲軍事委員會第二廳中校科員、應照准、此令、

任命郭伯康、張啓明爲軍政部上校部附、此令、

兼行政院院長汪兆銘呈、據江蘇省政府主席高冠吾呈、請任命龐獨笑、毛毅採、崔建才爲江蘇省政府祕書處祕書、朱君重、鄭誠元爲江蘇省政府祕書處科長、蔡晉鏞、陸長淦爲江蘇省政府民政廳祕書、閔仲謙、徐垚、常道同、王春元爲江蘇省政府民政廳科長、余濟民、陳定求、姜濟威爲江蘇省政府財政廳祕書、洪學周、嚴一厂、汪逸舟爲江蘇省政府財政廳科長、張仰高、周承澤、周冕英爲江蘇省政府教育廳祕書、顧天覽、徐錫璜、顏孟平、朱懋功爲江蘇省政府教育廳科長、楊彬如、張承且、杜鵬舉、呂玉書爲江蘇省政府教育廳督學、梁天民、周恩緒爲江蘇省政府建設廳祕書、王庚、施鴻橋爲江蘇省政府建設廳科長、章學濟、王雲僧、彭孟浩爲江蘇省政府建設廳技正、應照准、此令、

軍事委員會委員長汪兆銘呈、據兼政治訓練部部長陳公博呈、爲政治訓練部中校科員張文壯另有任用、請免本職、應照准、此令、

任命張文壯爲政治訓練部上校專員、此令、

軍事委員會委員長汪兆銘呈、據蘇豫邊區綏靖總司令胡毓坤呈、請任命高兆麟爲蘇豫邊區綏靖總司令部軍械處少校處員、應照准、此令、

立法院 廿三次週會

【本京訊】立法院於一月六日上午十時、在該院議廳舉行第二十三次週會、到全體工作人員、由代理祕書長龔湘主席領導行禮後、立法委員王雨生講述公務員與主計制度、十一時散會、

中央黨部 卅八次總理紀念週

中國國民黨中央黨部、於昨（六日）晨九時、在該部大禮堂舉行第三十八次總理紀念週、到中央執監委員羅君強、戴英夫、周化人、劉仰山、艾魯齡、戴策等暨各院部會國民黨員、中央黨部全體工作人員、同志四百餘人、由羅副祕書長主席、並報告「本黨今後工作之展望」、九時半禮成散會、

日新任駐美大使 離滬返國

【中央社上海六日電】日新任駐美大使野村吉三郎大將、在中、滿、朝鮮等地視察後、六日上午八時、乘連絡船神戶丸離滬歸國、

日越第三次會議

【中央社東京六日電】日越談判今日開第三次會議、由日方代表松宮大使與法方代表洛班團長、就日越一般的經濟關係、交換具體意見、第四次會議、約於明後日舉行、

凱旋牌橡皮底

請認明商標

堅固耐用 保穿一年

THE KAYSER RUBBER CO. Kayser TRADE MARK

B2444

本市洪武路念四號

洽記鞋料五金皮革號總經理處

經售處

華美鞋室 貢院街
三聚鞋店 中華路
祥雲鞋店 太平路
新泰皮鞋店 太平路
大江皮鞋店 中山東路
高山皮鞋店 中山東路
中法皮鞋店 中山東路
美利皮鞋店 中山東路
海京件皮大王 中央商場
中江皮鞋店 太平路
美華皮靴店 太平路
惠維皮鞋店 太平路
江山皮鞋店 中山東路
豐都皮鞋店 貢院街

社論

民衆最期望的事

踏上民國三十年之新春，各方面似乎都呈着生氣，懷着期望，這是好現象！

去年一年中，由和平運動的開展，國民政府的還都，與中日調整關係條約的訂立，使死氣沉沉的民心，獲得了思想上生機。由消極頹廢，沮喪，絕望，轉到積極，振作，興奮，希望。民國二十九年正是一個大轉捩的年頭，有了二十九年之轉捩，才有三十年近頭之勃勃朝氣，這循環律是不可忽略的。

隨着生氣而來的期望，儘管近乎理想，却是成功之母。世間無論什麽事，皆是先有期望而後努力才有目標，工作才有精神，所以在「一年之計在於春」的時候，大家呈着生氣，懷着期望，並非壞現象。

目下大多數人的期望是什麽呢？歸納起來，不約而同的是：「國民生活的安定！」換句話說，便是「民生第一」！實在的，經過三年浩刧後的中國社會，創痕太深了！影響太大了！真如汪主席所說：「舉目一看，只有萑苻，只有瘡痍」，怎樣救死扶傷，保住僅存的元氣，進而謀建設與復興，不是當前急務嗎？不是民國三十年最大的工作嗎？能夠足踏實地，從清除萑苻，養復瘡痍入手，便是安定民生初步，這比什麽都重要，却須大家一齊埋頭去幹，不是專靠政府所能了事。在汪先生「政府今年要致力的事」一文中，所望於中華民國三十年者，已說得很明白：……先定下一個全盤計劃，然後從最低限度着手，所謂最低限度，一是不能不要的兵力，一是不能不要的民食，所謂兵力，是用來保障和平，開拓和平的，共匪用游擊焦土戰來蹧蹋「一面」，我們用全力來保障「一面」；換句話就是守土，我們得到一地方，必須用全力守着，不讓共匪來施展游擊焦土戰……這是不能不需要兵力的，所以我們主張建軍，地方守得住了，在這地方的人民便可從事生聚，從事生產了，中國以農立國，第一自然是農村興復，農地的整理，其他事業自然也就隨以發展，於是乎人民不至於愁吃貴米了，這兩件事不可不於今年一年之內着手解決的。

汪先生這一段話，可以說是句句不離安定民生主旨，也就是大多數國民所一致期望的事。他在元旦那天堂堂向天下發表，不曾宣布政府今年的主要施政方針。他說：「這真是古人所謂卑之無高論，一般國民心理，則認爲這才是真正一切切實實，一點不涉空虛的策劃；同時更是急其所急，不容再緩的事件，因爲有「一平安日子過，有飯吃」一乃是人類的最低要求，任何民族都離不掉這最低要求，而亂後才遺的中國民衆格外如饑如渴般企盼着。政府決定建軍之目的在維持治安，維持治安便是使人民有平安日子過。政府決定興復農村之目的在增加農產，增加農產便是使人民有飯吃。

以這兩樁事而論，後一樁比前一樁看似卑淺，實際却更具嚴重性！民以食爲天，米價之步步激漲，是一切物價上漲的總代表。這個問題，一方面是一切國家戰時戰後應有的現象，一方面是一切國家必竭全力去挽救的要政，歐美不用說，我們鄰邦日本，兩三年來，歷任內閣，無不以平抑物價安定國民生活爲對內唯一措施！講求對策不遺餘力，結果，到底人力戰勝了天然趨勢，把物價折平下去了！（現在日本日用品價，平均僅比事變前增百分之五十，就是漲了半倍，我們則漲了三倍到五倍。）把民食源泉的米價低減下去了！（東京現在五角錢可吃一頓飯，米價不貴，可想而知。）這正是我們應當趕緊取法的！現在中國各方一批一批的赴日觀光考察者，別的事都在其次，應當對這一點特別着眼，將人家怎樣應付非常時期，開難關，達到安定民生之過程，方法，抄取過來，才是同胞們中心所感激的。在和平領袖的領導下，大家羣策羣力，先就和平圈內，把民生問題解決，奠下民族更生的基礎，給全國留個好榜樣，則觀感所及，必可提早促成全面和平，而「復興建設年」，眞名符其實了！（F）

巴爾幹局勢陡變聲中
德將進佔保全境
蘇召回各公使協商對策
并延長空軍强制訓練期

【中央社南斯拉夫京城六日電】據合衆訊，據極有根據之消息，集中於羅馬尼亞之大隊德軍，將於星期三日起，佔領保加利亞全境，德方已宣布蘇聯將不出而干涉，此項消息又稱，德軍將用保加利亞爲進攻希臘及英國之根據地。

【中央社南國京城六日電】德遣軍入巴爾幹及保國王首相訪德後，巴爾幹局勢預料將有新的轉變，蘇聯政府爲對付此新局勢起見，決召集駐巴爾幹各國公使協商對策，據聞駐南國公使哈洛托尼柯夫，四日已抵離培爾格勒德，駐保、羅、匈各公使，接得外交人民委員部歸國令，亦擬相繼返莫斯科，故蘇聯今後之動向，頗堪注目云。

【中央社莫斯科六日電】據路透訊，蘇聯空軍中强制訓練之年限，已由三年增爲五年，昨日頒發實施此舉之命令，但未說明延長年限之理由，空軍之下級士官與士兵，皆受此影響，今年應服軍役之壯丁，定今日與二月十二日報名登記，大約秋季入伍云。

【中央社索非亞五日電】傳保加利亞國王鮑利斯三世於三日離此赴德國，但五日政府方面認爲此項情報無事實可據，宮廷發言人亦云不知。

【中央社索非亞五日電】據海通訊，此間反英宣傳頗烈，沿街散發傳單，各牆張貼標語，居民咸憶及前英機炸瑞士領地，死十一人，傷四十五人之慘事，該宣傳品又指稱英方對瑞士一再抗議竟不置答，殊堪痛恨，至此項傳單來源，尚未查明云。

美總統派赴英國之代表
霍金斯已抵里斯本
并擬往愛爾蘭一行

【中央社華盛頓六日電】據海通訊，據可靠方面消息，羅斯福派往英國之特使霍金斯，今晨乘機離里斯本，霍氏原爲美貿易部長，渠離白宮前，會與國務院重要人員商談多時，據消息靈通方面宣稱，如邱吉爾同意，霍氏擬作愛爾蘭之行，按霍金斯直接向羅斯福負責，且直接受羅氏之訓令處理一切，

西班牙嚴處操縱居奇者

【中央社瑪德里六日電】據海通訊，西班牙政府，頃下令凡對生產及運輸條規實行時有未遵照或疏忽者，均應受軍事法庭處罰，又凡故抬物價，亦處以罰金，無論政付官吏或私人，均不能例外云，

羅馬尼亞斷絕一切國外連絡

【中央社紐約五日電】據匈京來電稱，羅馬尼亞政府，五日晚突禁止使用國際電報及國際電話，並命令通過該國之國際快車，全部在國境停止，因此羅國與國外之連絡全告斷絕，此事發生於蘇聯召回駐巴爾幹外交官返莫斯科之後，殊堪注目，

瑞京日內瓦
反英宣傳頗烈
【中央社日內瓦六日電】

美人不願參戰 英艦躲避戰禍

【中央社阿根廷京城六日電】據海通訊，據此間「那松報」華盛頓訪員報告稱，數月前會往美國探討美人輿論結果，認爲美人現有二事在懷，一爲希望英國獲勝，一爲決定不參戰，蓋從上次世界大戰時之經驗看來，大多數美人已了解戰事爲何，因此渠等現時極願使美國避免參戰也，

【中央社阿合西勒六日電】據海通訊，英輪水手數名，於新年時爲直布羅陀警察逮捕，並據昨日西班牙通訊社報告稱，該水手等，各判處罰金若干，但未照繳，據消息靈通方面宣稱，彼等有意拒絕繳納罰金，可免駛開船隻往英洋面危險地帶云，

蘇聯報紙評論
美企圖攫取中南美

【中央社莫斯科六日電】據海通訊，據昨日「眞理報」社論載稱，美國在南美活動，居心難測，該報繼稱美國企圖克服中美與南美，俾美國工業出品運往銷售，美可向中南美投資，美國所需原料可取給於中南美，且者美可在該地設立軍事根據地，

日閣討論特別預算
總額約達十四億餘萬元

【中央社東京六日電】日閣定明日討論一九四一年度各特別會計預算，其內容爲朝鮮總督府特別會計九九六百萬圓，台灣總督府三一五百萬圓，關東局八四百萬圓，樺太廳一一四百萬圓，南洋廳一五百萬圓，國家鐵道三八一百萬圓，通信事業八四百萬圓，以上朝鮮台灣樺太南洋等地之特別會計預算，總額約十四億四千餘萬元，此在日本預算史上，爲空前之鉅額，因當局爲開發各該地富源，及增加糧食生產，俾資高度國防國家之建設計，不惜支出鉅額經費，以期達到目的，又由地理的關係，朝鮮台灣各總督府預算案，帶有軍事預算之色彩頗濃，蓋國際局勢，有以致之也，至於日政府本年度撥付各國策公司之款項，亦列爲政府特別會計，總額約達三億二千二百萬圓，計滿鐵爲四千萬圓，帝國燃料公司爲一千萬圓，其他帝國工業開發公司，日本航空公司，中央金庫（產業合作社）等，亦均撥以鉅額之補助費，

德潛艇襲擊得力
英商輪多艘沉沒
德機轟炸英東部

【中央社柏林六日電】據海通訊，據稱德潛艇襲擊航行於北大西洋之英護航商輪，英萬噸巡洋艦「貝魏克號」被德艦擊傷，據潛艇司令司脫豪森稱，渠所指揮之潛艇，擊沉敵輪四萬六千噸，另有潛艇一艘擊沉二萬五千噸，德快速艇在英吉利海峽擊沉萬噸油船一艘，六千噸之貨輪一艘，自去歲六月十日以來，義潛艇擊沉英戰艦十四，商輪三十一艘，共三・〇〇五・〇〇〇噸，英方並損失潛艇五艘，

【中央社瑞典京城六日電】據海通訊，據倫敦廣播電台昨日下午宣稱，昨日德機在英格蘭東部投彈，但損失甚微，

【中央社阿根廷京城六日電】據海通訊，據此間航業界報告稱，英輪「杜奎號」，八六五一噸，於愛爾蘭沿岸，被德潛艇所襲擊，該船係由阿根廷滿載貨物，往駛英途中，但此間該船船主代表，尚拒絕承認其損失云，

英軍費增加鉅額
每週達九千萬鎊

【中央社瑞典京城六日電】據海通訊，據英電台廣播員昨日宣稱，英軍費逐漸加增，據云此後每星期軍費將達九千萬鎊，前年（一九三九年）每星期軍費尚不足三千萬鎊，

美以舊輪改作新用

【中央社紐約六日電】據海通訊，據昨晚華盛頓運部宣稱，美舊輪「喬治華盛頓號」，計二三七八八噸，年久未用，茲聞業加以修整，備海陸軍運輸之用，按該輪造於一九一八年，於世界大戰時，由美沒收云，

北非遭巨風襲擊
損毀頗重無死亡

【中央社丹吉爾六日電】據海通訊，北非爲大風所襲擊，據阿爾及耳傳來消息稱，該地電話線，煙囪，及樹木等均爲風摧斷，又據俄朗傳來消息稱，比比皆是，但未有死亡，

國際簡訊

荷輪阿姆扣克號 突爲英艦所襲擊

【中央社紐約六日電】據海通訊，據麥開電台昨日廣播稱，排水量六八一〇噸之荷輪「阿姆扣克號」發出求救信號，該輪在里斯本西六百五十里時，爲英艦所襲擊，詳情未悉云，

法生產勞工部長 傳已向貝當辭職

【中央社維希六日電】據海通訊，據此間昨晚謠傳，法生產及勞工部長貝林，業於前晚向貝當元帥提出辭職，但官方確認貝林之辭職，未必獲准云，

英印工人 表示合作

【中央社印度加爾各答六日電】據路透訊，此間工人昨開大會，通過一案，表示願與英國工人團結合作，以拒法西斯主義，并勸告印度國全體工人贊助英國工人，以謀戰爭勝利

巴迪亞陷落後 義民仇英益烈

【中央社羅馬五日電】義軍事當局發表，利比亞戰線要衝巴迪亞於五日爲英攻陷後，愈煽動義國國民之仇英，義國電訊報主筆安薩特，五日發表廣播演說，向國民呼籲，促國民奮起，略謂「巴迪亞之陷落，予吾人以警告與教訓，吾人今已至挽救義大利命運之重大時期，此國人應覺悟者也」，

泰越和平恐無望
正在談判國境戰事頻傳
在越法軍已有加入泰軍

【中央社紐約五日電】據曼谷來電稱，「傳泰越兩國爲解決國境糾紛起見，與法駐泰公使茄勒，泰國首相宋格倫，已進行和平折衝，詎談判因五日晨越南軍在阿倫亞國境地帶，又開槍攻擊泰軍前哨，致又陷於決裂之境」云，因此一度平靜之國境方面局勢，又復呈緊張，對於和平解決之可能性，前途極爲悲觀，

【中央社河內五日電】泰越國境紛爭，新日老撾及柬埔寨方面，五日越南總督府發表稱，「一在坡亞貝南方一百公里之南部國境要地貝林地區，泰越兩軍於三四兩日發生衝突，四日有泰機三架，空襲坡亞貝」，

【中央社曼谷六日電】新歲以來，越南對泰國取攻勢的態度，四日下午一時，有越機六架，編隊來襲開馬里脫及胡白腦芬地方，投下炸彈十四個，均落於附近叢林中，據此間當局公佈，泰國方面並未遭受損害，泰國空軍亦於五日飛越南作報復的轟炸，據謂停留於機場之越機八架，被投彈命中，內有一機，已起火焚燒，又烏旁及阿侖耶等地，五日上午又遭越機襲擊，但即被泰機擊退云，

【中央社曼谷六日電】據海通訊，泰國最高司令官廣播稱，在越南之法軍團人員，已加入泰軍，渠等待遇優越，並稱外籍軍團倘加入泰軍時，可於各地越過邊境來歸，

中央儲備銀行總行啓事

本行開幕辱承
嘉惠多珍復勞
光臨指導
榮寵有加感紉無既祇以招待多疏良深歉仄特此申謝諸希
亮察

中央儲備銀行總行啓

B2448

中央儲備銀行

中華民國國家銀行　資本總額國幣壹萬萬元

▲本行特權

一　發行本位幣及輔幣之兌換券
二　經理國庫
三　承募內外債並經理其還本付息事宜

▲本行業務

一、經理國營事業金錢之收付
二、管理全國銀行準備
三、代理地方公庫
四、經收存款
五、國民政府發行或保證之國庫證券及公債息票之重貼現
六、國內銀行承兌票國內商業匯票及期票之重貼現
七、買賣國外支付之匯票
八、買賣國內外殷實銀行之即期匯票支票
九、買賣國民政府發行或保證之公債庫券
十、買賣生金銀及外國貨幣
十一、辦理國內外匯兌及發行本票
十二、以生金銀爲抵押之放款
十三、以國民政府發行或保證之公債庫券爲抵押之放款
十四、政府委辦之信託業務
十五、代理收付各種款項

總行行址　南京

電報掛號　中文　五五四四（蒸）　英文　CENREBANK

電話　總裁室　副總裁室　業務局　二三五四四　二三二一〇　二三五四二　二三五四三　二三五四八　二三五四一

發行局　二三五四九　國庫局　二三五四五　總務處　二三五四七　二三五四六（營業時間外專用線）

秘書處　稽核處　調查處　二三三一〇（分機）　二三七五一

▲分支行▼　國內外重要商埠

B2440

國民政府行政院財政部佈告　幣字第一號

照得中央儲備銀行，業經籌備就緒，定於三十年一月六日在首都正式成立，開始營業，由政府授予特權，發行一元五元十元兌換券及一分五分一角二角五角輔幣券在案；嗣後人民納稅匯兌及公私往來，一律行使。並爲穩定金融，保障人民資產起見；對於現在流通之各種舊法幣，暫准與中央儲備銀行之法幣，等價流通。合行佈告週知，仰即遵照本部十二月十九日發表聲明主旨，一體行使；如有意存破壞，拒絕收受情事，一經發覺，定當依法懲處，不稍寬貸，切切；此佈。

中華民國三十年一月　部長周佛海

B2428

國民政府行政院財政部佈告　關字第二一六號

爲佈告事案查中央儲備銀行定於民國三十年一月六日在京開幕由政府授予發行兌換券之特權依據整理貨幣暫行辦法第五條及第十一條華興商業銀行之發行辦法亦自民國三十年一月六日起即予取消從是日起凡商民繳納海關稅款之辦法應照下列之規定一、凡商民繳納海關稅款均應繳付中央儲備銀行發行之兌換券二、在過渡期間如商民以舊法幣（即中央銀行中國銀行交通銀行之兌換券）繳付海關稅款暫准各海關照依整理貨幣暫行辦法第三條准與新法幣等價三、海關金單位由一先令兩便士半折算之價値原定爲値六便士之華興券從華興券流通額完全收回之日起仍定爲値六便士之名義貨幣再依市價折合新法幣例如一關金單位依一先令兩便士半折算之價値爲二元內此二元八角即爲每元値六便士之名義貨幣再依市價折合爲新法幣若干元此項折算暫仍委託華興銀行辦理自中央儲備銀行上海分行成立日起即改由該由分行辦理除分令江海關監督及該關稅務司知照外合行佈告仰各商民人等一體遵照此佈

中華民國三十年一月四日　財政部部長周佛海

B2418

警政部換發職員證通告

查本部二十九年度所發職員證期限已滿除換發新職員證以資佩帶外所有前發舊職員證自即日起一律作廢特此通告

B2445

徵求沿馬路門面

今欲徵求門面一所在本京昇州路馬路以西陡門橋東兩開間最合宜如一大間亦可倘有願意出租出讓或轉租者均可請投信寄城北如意橋六號後進康名豫君轉交合則面談不合恕不答復當代保守祕密此啓

B2446

徵求特約分銷處

本市場茲擬徵求城內城外特約分銷處五六所如自認有推銷冰能力者可將每日約銷數量製一計劃書逕赴本市場面洽可也

地址下關老江口華中水產股份有限公司　昌和洋行　南京冰凍工場指定總賣捌所　電話三一七六七

B2448

蚌埠東方旅社大廈落成開幕啓事

㈤特聘京蘇名廚　㈥調製應時小吃　㈦茶役侍應週到　㈧房間定價克己

啓者本主人鑒於蚌埠市商業日趨繁榮特在車站附近自建大廈命名東方旅社一切佈置均按最新設備且房間定價低廉倘蒙惠顧無任歡迎　㈠地點下車站近　㈡室內清潔雅緻　㈢佈置精美　㈣專供喜慶宴會　地址車站下大馬路

蚌埠東方旅社主人謹啓

B1413

贈送日曆畫片

啓者敝行門市部特印精美日歷及畫片多種贈給零購宏興鴿鵰菜顧客以答盛意茲訂贈送辦法如後但以本行門市部爲限批發不在此例贈完爲止諸希諒鑒

購一盒　贈畫片一張
購二盒　贈畫片二張
購三盒　贈小日歷一組
購四盒　贈大日歷一組
購五盒　贈精美日歷一組
多購多贈以此類推
每包國幣二角
每合國幣八角

宏興鴿鵰菜總經理朱敬記行啓　中華路三五三號（花市街口）

華中棉產改進會
昨招待各界領袖
報告成立經過情形

華中棉產改進會會長趙毓松、理事長船津辰一郎、於六日下午四時在東亞俱樂部設宴招待中日各界領袖、計到有徐蘇中、江亢虎、褚民誼、林柏生、夏奇峯等中日長官、及各界領袖近百人、四時正、盛宴開始、乾杯後、首由會長趙毓松致詞、繼由理事長船津辰一郎報告該會成立經過、一時觥籌交錯、賓主盡歡、迄六時始散、茲將會長致詞及理事長報告成立經過、原文抄錄於後、

會長致詞

此次敝會謹遵政府意旨、修正會章、改選職員、特招待各界領袖、予以指導、今日承蒙撥冗蒞臨、敝會同人非常感謝、棉花一項、中日兩國同感不能自給、每年由美國印度輸入甚多、這種巨大的利權外溢、假如不設法補救、兩國國民經濟是要受影響的、中國土地雖然廣大肥美、但是因爲技術不良、以致農產品質惡劣、產量甚少、在昔棉花每年產量僅四百餘萬担、後經前國民政府努力改良、雖增加到一千五百萬担左右、還缺少六百餘萬担、仍是供不應求、日本棉業技術比中國優良、是無可諱言的、可是地土適宜棉植的、還是不多、每年購買美國印度棉花的費約値七萬萬元至九萬萬元、因此中日兩國當道、遂有華中棉產改進會的設立、以爲改良棉種訓練棉業技術人才、增加棉花產量的機構、而便一方使中國棉花能以自給、同時供給日本的需要、這樣中國固可有一輸出鉅款收入、而日本也可以買到廉價的棉花、使兩國利權不流入歐美、這種一舉兩得的事情、想中日兩國有識之士、都表贊同的、敝會是根據中日經濟提攜意旨、由前維新政府與興亞院華中聯絡部、于民國二十八年六月十七日成立、本年國府還都、中日兩國當道對此盛舉、均認爲非繼續辦理、必致功敗垂成、所以選經國民政府農鑛部和日本有關方面磋商、從新訂定會章、推總裁副總裁及會長副會長、並選任職員、今後敝會業務、當更容易發展、中日兩國、是兄弟之邦、中國的利害、便是日本的利害、敝會同人願本此旨、在汪主席領導之下、積極努力、解決兩國棉花需要問題而後止、尙望各界人士予以協助、並賜教言、

成立經過

向來中國的外國貿易、輸入多而輸出少、雖然每年多少不同、平均說、總有入超二萬萬元、（事變後之統計、不能算爲標準、以上數目、是係事變之前、即一千九百三十六年的海關統計）、若照這個樣子經過的時候、中國是永的不能成富國、自然不能成强國了、㊀中國是農業國、中國人口八九成是農民、所以富農民、是富國最快的法子、要富農民先須改良增產農產物、而輸出農產物於外國、以期吸收外國之富是爲要緊、向來由中國運往外國的農產物、最重要的是蠶絲、茶葉、桐油等類、其中桐油爲最多、而總數亦不過一萬萬元、將來農產物之中、運往外國很有增加希望的是棉花、應當格外提倡獎勵、㊂中國紗廠、每年所用的棉花、約有一千萬擔、國內所出的棉花有時候不够用、不得不買美國暨印度的棉花、漏卮很大、實在是一件可惜的事、中國本來具有出產棉花的資格、不過是指導獎勵不得其法、而成現在的狀態、若是指導獎勵得法、則十年以內、產額必能增加到三千萬擔、那時候一半可以賣給日本、日本國是世界各國之內銷棉最多的、日本每年銷棉花之價最少亦達七萬萬元、多則到八九萬萬元之鉅、而如此巨額之金、均入給美國暨印度、若能增加改良中國的棉花、運到日本的時候、上述八九萬萬元、即流到中國、中國就變成出超的國、而增加中國之富、㊃中國當局亦覺悟到這層、數年以前極力提倡改良增加、然而突遇此次事變、停頓了一切、可是由前年起、維新政府當局與日本方面協力合作、民國二十八年六月十七日設立棉產改進會、推戴行政院院長梁鴻志爲總裁、日本棉花栽培協會永田秀次郎、爲副總裁、實業部部長王子惠爲會長、日本棉花栽培協會理事長小寺源吾、實業部次長沈能毅兩位爲副會長、而鄰人當理事長、後來王子惠辭職之後、請其後任廉隅部長任會長、本年三月國府還都之後、會內職員稍有更動、請駐日大使褚民誼當總裁、請農鑛部部長趙毓松當會長、㊄本會成立以來、㊀棉花栽培指導獎勵、㊁經營採種圃或委託採種圃、㊂配給棉花種子、㊃調查研究棉花等、各種事業就意推廣、其餘一切詳細事項、請看本會所編「華中棉產改進會要覽」是爲至幸、

南京情調

歐陽毛生主編

（九八）

社會之魔手 拐騙匪

・超人・

婦孺的名稱

他們對於拐得的婦女、也有很多的稱呼、譬如美的稱「好花」。醜的叫「賠錢貨」。年輕的叫「嫩白兒」。●年長的叫「整塊」。性馴的姑娘叫「好娃娃」。婦人叫「好奶奶」。性暴的叫「辣貨」。防其脫逃叫「釘樁」。防其尋死叫「弗糊塗」。既拐被逸，叫「癱爆」。拐後身死，叫「接瘟神」。

他們對於拐得的小孩，是照例有種江湖術語，門外人是根本不得知道的，男的叫「一柱香」。女的叫「一株花」。面目狡好的叫「一嫩藕」。四肢無疾的叫「站得起」。帶領販賣叫「趁船」。賣出叫「脫貨」。販賣價値千數曰「一龍」。百數曰「一梗」。十數曰「一椽子」。途中拐到的，叫「兜順風」。中途被破的，叫「失風」。販賣的時候，販子稱拐匪作「來頭人」。匪稱顧客曰「本家老爹」。女的叫「本家老太」。居買賣中間的人，叫「幫忙人」。拐孩到埠，即有成交的，爲「財神佑」。不能即時成交的，叫「米價漲」。被人告發，爲「碰着對頭」。到官訊問，稱「見母舅」。一訊即釋，稱「脫虎口」。受押的，稱「棺材釘」。官署衙門，叫「鬼門關」。檢查叫「盤貨」。拐帶婦孺行路，爲「趕賣買」。這些都是他們自成一家的語言。

拐騙的手段

父母之親，夫婦之愛，凡屬人類，同具此心，乃使之疏其所親，離其所愛，而入陷阱，受騙之策，豈是易事，設無一種操縱之術，必無一次成功，要知作拐匪，也需要技術哩！總括來說，約分四種：一是「利誘」，婦孺智識薄弱，喜得小利，他們投其所好，或供以金錢，或贈以飾物，婦孺得此引誘，遂墮彀中。一是「藥迷」，此術用在幼年小孩身上，乘其獨行之際，用一種極猛烈之嗅藥，施諸鼻孔，被害的，即失知覺，狀若死人，他們即蒙以衣被，背負之而逃，行過街市，假裝小孩有病，以遮行人耳目。一是「强掠」，此種手段，行之最難，須多集夥計，躲在「鬼出」地方（即僻靜地術語）有柔弱婦女小孩經過，遂即「堤猪」（即掠人術語）其着手之時，先塞其口，綁捆手足，從僻徑負入窠中，用一種殘暴行爲，俟其貼服，始敢「脫貨」。一「乘洩」，貧家婦女，因謀生計絀，衣食不繼，往往嘆遇人不佳，或怨生不逢辰，拐匪得知，乃乘機誘惑，接濟金錢，婦女們誤認爲善人，恐其提掣，拐匪之計，遂亦得售，餘如家庭不睦，姑虐其媳，夫凌其妻，强嫂欺小姑，小姑侵善嫂之事，被他們探悉，於是就乘虛而入了。

蘇浙皖統稅局
加倍徵收印花稅
自本年一月一日起實行

財政部蘇浙皖稅務總局、以前部頒之非常時期加倍徵收印花稅暫行辦法、因戰後市面凋疲、爲體念商民起見、迄未施行、現以商業復興、經部署令飭遵照、該局乃定自一月一日起、一律加倍徵收、寗浦區稅務分局、昨奉總局令知、茲將辦法原文錄後、㊀現行印花稅法第十六條稅率表第一目至第三十五目所定之稅率、一律加倍徵收、例如現行稅率應貼一分者、改貼二分、應貼一角者、改貼二角、每百元應貼二分者、改貼四分、以此類推、㊁現行印花稅法第十六條稅率表第一目、第二目、第三目、除每件貨價成金額滿三元以上及十元或百元以上者、應照前條加倍徵收外、其每件貨價或金額滿一元以上未滿三元者、並應徵貼印花一分、㊂現行印花稅法第十六條所定每件憑證所貼印花之最高額、不得超過二十元一句、應暫予刪除、㊃呈文申請書、訴願書、保結、甘結、切結、每件貼印花二角、㊄典賣不動產契據、按典賣價每百元貼印花四分、其超過之數、不及一百元者、亦以一百元計、其印花無論貼於紅契或白契之上、均屬有效、不再重貼、㊅現行印花稅法第十八條所定處分應納稅額十倍以上三十倍以下罰鍰、改爲二十倍以上六十倍以下、如十數計算不滿五元時、應處以五元之罰鍰、㊆現行印花稅法第二十條所定合併處罰金額不得超過、其情事最重之件、應處罰鍰之三倍改爲六倍、㊇現行印花稅法、除由本辦法修正者外、其餘各條款、仍照舊辦理、㊈本辦法自公布施行、

駐華日本陸軍
大規模閱兵式
明日在京郊舉行

【本報訊】日軍駐華派遣軍總司令部爲明瞭該國在華各軍團之現有實力起見、特定於明（八）日上午、集諸陸軍部隊在京郊舉行大規模之首次陸軍聯合閱兵式、時間約須一時半、該司令部業已柬邀各有關團體、並派代表前往觀禮、並印就參觀須知函寄各機關知照、以維會場秩序、聞屆時毗連閱兵場之附近地區亦將施行戒嚴云、

中央銀行開幕盛況

照片係（上）兌現處之繁忙情況、（下）工作緊張之一幕、

中央儲備銀行於六日上午八時舉行成立式、參加中日各機關長官及銀行巨頭百餘人、盛況空前、

日本正月行事之一
一月七日的七種粥

郭禿先生

正月七日日本社會不問貧富上下階級、都要喫七種粥、有的用十二種粥、普通一般都用七種、若問其起源、說是由中國古代傳到日本、據日本歲事史所載、說起陰陽、正月乃小陽之月、七日乃小陽之數、調七種的若菜、以奉於生土神及父母、（若菜就是嫩菜、若字、日本表幼少之意）喫七種嫩菜的、春可以治氣病、夏可以治疫病、秋可以治痢病、冬可治黃病、這些都是民間的傳說、又傳說是人有三魂七魄、天有七曜、地有七草、如果喫了七草、可以增加魂的氣力、延年益壽、日本的七種粥、說是由中國傳去、我陋甚、讀書不多、不知道七種粥見於中國那一部書裏、世間不乏淹博的學者、誰知道中國七種粥的典實、請寫信來告訴我、日本七種粥起源於平安朝初期、醍醐天皇延喜十一年正月、由後院獻上於天皇、七種菜還有種種的議論、通說則採京都松尾神社所用的、芹、薺、御行（母子草）、繁蔞、佛之座、菘（蕪菜）蘿蔔等七種、日本古書上說中國以七種生菜製成羹、日本本來調成爲汁、由室町時代起纔加些粥進去、七種菜之中、我只曉得芹、薺、蘿蔔（日本叫做大根）、其餘御行、繁蔞、佛之座、菘、四種、我不知道中國叫做甚麼名、我的朋友現任審計部次長王修先生、他是日本高等師範畢業、研究動植物的我想問他、以後再在本欄補行發表、究竟日本人喫七種粥有甚麼好處、因爲從元旦起好幾天所食的雜煮餅、不大消化、恐怕於腸胃有害、於是要喫一些容易消化的藥草、以助長消化、這是很合理的、

浙江旅京同鄉會
公餞褚大使

浙江旅京同鄉會理事長褚民誼、自國府還都、出任行政院副院長、兼外交部長以來、努力調整中日邦交、厥功甚偉、此次榮膺首任駐日全權大使、本其提倡和平信念、必能融和中日兩大民族、實現總理大亞洲主義、益使兩國親善更有突躍之進步、而開中日邦交史之新紀錄、浙江旅京同鄉會以褚理事長、榮行在即、爰於日昨正午十二時、假座中日文化協會、設宴公餞、計到褚理事長、李士羣、（公旺未返）張韜兩副理事長、及陳光中、鄭文祥、陳寥士、金國書等理監事、暨正副總幹事、及各組組長幹事等多人、即席由褚理事長提議、以本會會所亟需修繕、應設修建委員會、專司其事、推定李張兩副理事長、及汪曼雲、陳光中、鄭文祥三常務理事爲委員、及各組組長、正副總幹事、列席共同負責、並推定金國書、陳寥士、兩常務監事、爲監工委員、迄下午二時許、賓主始盡歡而散云、

京市教育局經辦
首都冬賑隱貧登記
八日開始十二日考試

【本報訊】京市教育局、爲優遇隱貧、並拔識眞才起見、定於明日（八日）上午八時、開始辦理登記、至十一日上午十二時截止、十二日上午八時至十二時、分別舉行考試、已誌前日本報、茲探悉一般寒畯文儒、於事先曾用書面向南京市政府暨該局呈報者殊多、但是項呈文、核與登記表內容不同、所有呈報各文儒、仍須依照規定日期及地點、辦理登記、凡執有登記收據者、方得參與考試、否則不得入場、現由市政府令飭各該區公所、分別轉知區內寒畯文儒、依照規定地點、前往履行登記、事關隱貧福晉、幸勿延誤、爰特探錄首都冬賑隱貧登記辦法如下、第一條、南京市政府教育局爲優遇隱貧、暨拔識眞才起見、特訂定本辦法、第二條、凡本京寒畯、身家清白、品行端正、無不良嗜好者、均得參加登記、第三條、凡聲請登記者、須攜帶本人市民證、親往南京市政府教育局認定本辦法第四條所規定之一種、履行登記手續、掣取收據、以便憑據參加測驗、第四條、本屆登記分下列六種、㊀論文、㊁翻譯、㊂公文、㊃書法、（分小楷大字）㊄金石、㊅繪畫、第五條、凡參加登記者須親身攜帶筆墨硯等、依期準時前往指定試場應試、除第四條第一至第四項試卷由局製發外、其第五至第六項刀石紙張概歸自備、第六條、本屆登記試場暫定下列三所、㊀市立第一中學（白下路）、㊁市立珠江路小學（珠江路）、㊂市立夫子廟小學（夫子廟）、前列試場、於聲請登記時指定之、第七條、本屆登記日期自即日起、至試期前一日午刻十二時截止、試期定於民國三十年一月十二日上午八時至十二時、第八條、凡經應試合格者、一律由南京市政府教育局造冊、函送首都冬賑委員會、並通告持據及原市民證前往領取白米一斗、第九條、凡應試合格名列前茅者、一律由南京市政府教育局先行存記、呈請上級機關、酌量錄用、並轉咨首都冬賑委員會設法介紹其他機關、第十條、本辦法自呈奉南京市政府核准暨轉咨首都冬賑委員會備案後施行、

各地農產運銷情形
農鑛部派員調查

【本報訊】農鑛部復興農村事務局、茲以各地農產品生產及運銷情形、有關復興農村之整個計劃、當局承應透切明瞭、方始有所改進、以屏除戰後人民生活之負担、爰此特派員分頭詳細調查、并函各地行政當局協查辦理、以重民生云、

錢莊年終結算
大半均有盈餘

【本報訊】本市錢莊業年終結算期、對於各業往來存款、爲推行國府循遵政府功令、由錢業公會通令各會員錢莊、一律按照國曆年終結算、詳情已誌本報、記者昨據該會訊、二十九年度本市錢莊業概況、均屬盈餘、較之二十八年度在幣制未穩定期間獲利略遜一籌、緣自國府還都以來、當局對幣制之調整、暨金融之週轉、推進不遺餘力、因是京市金融、賴以安定、投機市儈、幾將絕跡、故上年度錢業之盈餘、實爲金融界正常業務之發展、且本市各錢莊多數均營現貨、自二十九年六月份以後、各貨價値均趨上漲、故經營現貨之錢莊、均獲厚利、對往來各業放款、截止國曆年終止、多數尙可結清云、

內部以二百萬元
興建中央醫院
洪武路院址將改爲分診所

內政部直轄洪武路臨時中央醫院、自將前部中國銀行殘廢修建闢作病房後、全部工程已將完程、預定下月中旬即可工竣、當局爲保護民衆健康起見、特勘定五台山（前中國童子軍司令部）廣地興建設備完善之中央醫院一所、預定建築費法幣二百萬元、全部建築圖樣早經計劃就緒、業定明（七）日在上海法租界南京農商銀行上海分行當衆開標、開審計及內政兩部均於今日派員赴滬監標、一俟決標後、即可開始動工、並預定本年秋可望落成、並聞洪武路之臨時中央醫院、將改稱中央醫院分診所、

京庇寒所
延期收容

首都冬賑委員會、以冬令已屆、爲救濟街頭流浪貧民、爰設立庇寒所五處、本定四日開始收容、茲因籌備不及、將展至九日起開始收容、

小足球賽形將閉幕
各組冠軍即可產生

【本報訊】留光易逝、京市足球自揭幕以來、交鋒已逾月餘、全部戰程業已完成四分之三、各組冠軍即將產生、此勾心鬥角衝鋒陷陣之結果、雖間或有冷門之突出、然終難逃優勝劣敗之天演公例、簡易足球公開組中央大學之勁隊、中央警官學校之警隊、均以聲雄氣壯之不敗紀錄、並列前茅、中學組市立一中錦標希望極濃、常勝英名亦不致被人摧折、雖尙餘一場對抗市立二中、勝券當可穩操、小球A組慧圓街現以四戰三勝一和之姿態高居首席、緊追在後者、則爲迅雷隊健兒、將來錦標不出二隊所爭、P組五台出入頭地、現仍保持處女身份、誠毅則以五戰三勝一和一負、屈居第二、其他均望塵莫及、惟成敗利鈍、端在此後之發展如何、茲探誌各隊已賽勝和負得分如下、

隊名	已賽	勝	和	負	得分
簡易足球（公開組）					
警隊	二	二	○	○	四
勁隊	二	二	○	○	四
克斯	三	一	○	二	二
逸羣	三	○	○	三	○
簡易足球（中學組）					
一中	二	二	○	○	四
模範	二	一	○	一	二
二中	二	○	一	一	一
震友	二	○	一	一	一
小足球（A）					
慧圓街	四	三	一	○	七
迅雷	三	二	一	○	五
頑童	四	一	一	二	三
安小	四	一	一	二	三
怒吼	三	一	○	二	二
夫子廟	四	一	○	三	二
小足球（B組）					
五台	五	四	一	○	九
誠毅	五	三	一	一	七
大行宮	五	三	○	二	六
黑貓	四	一	三	○	五
馬道街	五	一	一	三	三
莫愁湖	四	一	○	三	二
晨光	六	一	○	五	二

會計師登記
延期六個月

【本報訊】工商部、茲爲調整會計師登記、會經擬定會計師登記整理辦法、於民國二十九年六月十八日起公佈施行、並限至十二月十七日爲屆滿之期、查整理辦法自公佈以後、呈請登記者固有人在、而未經申請者、亦是甚多、核其遲滯原因、或以事變逃避他方、尙未歸返、或因交通梗阻、未能普遍週知、實屬具有特殊情形、情有可原、惟是項登記、關於全國會計之調整、豈容稍仔忽視、特將前項辦法、展至本年六月爲止、以寬有具有上項特殊情形者、自此會計師若有知情玩延者、定按情節議處、決不再有寬限、以重公令、現該部幷通函各省市府協助、飭屬遵照、以增辦事之效率云、

京市米糧評議會
籌劃穩定米價
疏通來源以安民生

京市府暨市商會米業公會等團體爲穩定米價、維持民食、特聯合組織京市米糧管理評議委員會、將着手調查存米數量及米粮到貨情形、從事疏通來源、評定價格、以安民生、

建植和平紀念林
農礦部派員指導

農鑛部爲紀念和平運動及推進植林起見、特擬定和平紀念林辦法、業已分咨各省市、轉飭遵照辦理、本京方面已決由該部所屬中央農業實驗所計劃建造、現正積極勘址籌建中、該部幷俟各省市縣於造林時、派員分別視察、俾隨時指導、以符規定云、

金陵識小錄（一二三）

郭禿先生

攝山志補紀

昨紀攝山志以汪志伊取陳古漁稿刪補刊行、今讀丹徒王文治夢樓詩集卷十八暮春遊棲霞寺五律二首、其第二首首二句云、詩人稽往績、廉守訪遺文、下註詩人陳古漁纂攝山志未成而歿、汪太守求其遺稿訂而刻之、孫門汪志伊字、得此詩註乃知陳係詩人、撰志未成而歿、至刪補刊行之事、據汪之志序、則稱住持僧出示其稿、屬以訂刻之、並非求其稿而訂刻之、是王詩之註亦與事實不符也、

麗都戲院
接排關公走麥城

姚家巷麗都大戲院、自開幕以來、以角兒整齊、座價低廉、故上座異常踴躍、前晚該院、由王椿柏藝員、演唱關公走麥城名劇、向隅者頗衆、茲悉該院、訂於下星期一起、繼續排演關公走麥城、至四本爲止、每夜上演一本、以饗觀衆云、

安民銀行召集臨時股東大會啓事

敬啓者本行資本自民國三十年起擬改用法幣爲本位並須遵章呈請國民政府財政部補行登記備案茲定於三十年一月十二日（星期日）下午二時在蚌埠召集臨時股東大會討論凡本行股東務希屆時携帶股款收據或證明文件到會其他各種手續均依照公司法辦理除另函通知外特此啓事（開會地點蚌埠國富街棠園內耀淮電燈公司）

安民銀行董事會謹啓

中華民國三十年一月　日

B2441

南京 上海
合興華洋雜貨號爲經理華明電池廠金鼠牌電池緊要聲明

逕啓者敝號開設於南京中華路金沙井七號專營華洋百貨素抱薄利多銷主義另躉批發者無不特別公道早爲同業及顧客之公認無待贅述茲敝號因鑒於上海華明電池廠出品之金鼠牌電池品質優良經久耐用早已名馳中外敝號爲謀同業及顧客之便利起見特向華明廠訂立經理契約以便同業及各顧客就近向敝號採購至於定價之低廉可與直接向華明廠添辦者無分高下此後同業及顧客如欲採購金鼠牌電池者請向敝號接洽可也再啓者金鼠牌電池敝號既負經理之責此後如有假冒金鼠牌商標及僞造金鼠牌電池者敝號爲顧全營業信譽起見是當依法追究決不寬容故凡同業及顧客如欲採辦眞正之金鼠牌電池請惠臨敝號接洽爲幸

B2447

NEO-SYPHARSAN

(NEO-ARSPHENAMINE)

新惜花散

譽滿全國之療梅聖劑

楊樹勳博士監製

效力準確安全可靠爲全國醫師所公認與舶來品比較有過之無不及當此西貨飛漲時期國人大可不必依賴舶來品而採用此種有效之國藥目的爲減輕病家負担挽回漏卮非爲年利也

製造者楊氏化學治療研究所

總經理上海信誼化學製藥廠

南京總經理 中華路金沙井七號 合興華洋雜貨號西藥部及各大藥房均售 鎮江特約經銷 鎮江西門大街 大中西藥房

漂亮女郎 都用搽的「面友」

她深知「面友」之特長。以其含有貴重藥料「白裏仙」。專爲白嫩皮膚免除雀斑與吸收油光。功效之偉大。非普通雪花霜膏等所可比擬。婦女已用之者。無不笑容滿面。

另有「面友香粉」

即搽的面友。用老牌搽的『面友』原料製成香濃粉淨

南京代理 建康路二十號 甯記號

南京 **順昌木行** 經銷 洋松柳安三夾板 各種木材建築大料 如蒙賜顧無任歡迎 地址復興路一三九 電話二二一八三號 A790

金山牌麵粉 南京批發處 **榮新洋行** 太平路建福里六號 春日莊內 電話二一五九二 常期大批現貨 歡迎賜顧 A791

歐化女式 Green Spot **綠寶** 綢緞時裝 留歐技師設計。上海裁縫精做 大衣旗袍 綢緞呢裁 式樣保證滿意。價錢比衆特廉 中央商場內

南京 建康路黑廊街 杭州名產 加重線春 **老大綸綢緞局** 大批來京 歡迎批發

亨得利 眼鏡 鐘表 **行** 牌子最老 規模最大 備貨最多 售價最廉 優秀技師 修理鐘表 準確可靠 取費公道 全國聯號最多保單一律有效 地址太平路太陽公井口 地址建康路黑廊街 A787

中華路 **祥和號** 南貨海味 糖果食品 新到 各種巧克力糖果 沙利文糖裝餅乾 經售 華洋海味 參燕銀耳 精製豬油年糕 支店：中央商場北部 電話二二八九一號 A535

馬慶康公司 賀年果子 布甸 蛋誕 各國太妃糖 各國咖啡 紅茶 美麗畫盒糖 廣東各種酥餅 定價低廉 饋贈上品 地址中華路一六五號

萃華食品罐頭商店 專售 京蘇茶食 糖果餅乾 四時鮮果 高尚禮品 罐頭食品 洋酒雪茄 紅綠名茶 應有盡有 地址：中山路珠江路西口 A357

夫子廟 **太平村** 支店 各種 可可奶油酥 蛋黃北平酥 豬油芙蓉酥 葷油米花糖 豬油年糕 葷素酥糖 各色巧格力 奶油太妃糖 蘇州新到 酒醉乳腐

夫子廟 **小蘇州** 食品糖果號 豬油芙蓉酥 葷油米花糖 松子澆切片 甜心巧克力 豬油年糕 葷素酥糖 代售福建土產 新增奶油瓜子

衡平法律會計事務所 律師 會計師 **葉兆昌** 所址：南京城內新街口糖坊橋三十八號

經濟新聞

安定金融抑平物價 中儲銀行成立

【本報訊】各方久寄厚望之中央儲備銀行，於昨（六）日正式揭幕，聞該行為政府金融樞紐，基金異常充實，在事變後尚屬創舉，行內負責者，多為國內經濟專家暨名流，擘劃經營，宗旨純以調劑戰後金融，安定物價膨脹為主體，溯自戰爭發動以來，綜合歲尾年頭，先後已達五年之久，其間因渝府戰費之年有所增，紙幣益氾濫發，致日幣漲風日盛、法幣一再挫跌，更引起商業投機，今中央儲備銀行成立，不啻為混亂金融界，下一帖清涼劑，使之得到正常之歸宿，將來該行前途之發展，與民生經濟方面，實有密切之聯繫云。

貢米支持得力 民食問題緩和

【本報訊】本市食米市情、來源頗乏異常，設非貢米之迎頭打擊，漲風已猖獗可畏，殊為不堪設想，數旬以來，米市在西貢米支持下，態度轉趨緩和，苟外江來源蟬聯不絕，民食問題，不致走入極端，昨日外江內河，均以雨故、到貨尤稀，惟市價猶徘徊於限價內，尚鮮杌隉不安之態，

滬市米奸伏法 漲風漸弛

【滬訊】本埠食米情況、自租界當局及米業團體嚴厲取締擅越限價交易之米蠹以來，陰蠹久佈之米市上，似已較見清朗，惟一般懲不畏法之徒，如河南路松順米號之譚明德，及山海關路萬盛米號之張鈞隆等輩，在此民不聊生之時，竟不畏制裁而故意高抬售價，甚至被捕之後，又敢對探捕行使賄賂，是以各界咸望司法當局，對此喪心病狂之米蠹，予以極嚴厲之處置，藉使其他米蠹，知所警惕，而故抬市價及賄賂公行之種種怪現象，得以澈底肅清，不至於再有第二度之發現，最近情形，昨據記者向該業同業某君探聽所得，據云、以彼所悉，自越南當局取消一號西貢之出口禁令以來，曾得港方同業函告，已裝出及將裝出者，總數超越十萬包，並悉該項米粮，均將於農歷年內，接運由越港南方運滬應市，其餘二三兩號，最低限度，亦有十五萬包左右，可與一號先後抵埠，因是本月份現貨，設無國戶搜買，將有三十萬石之大宗洋米，在市上流通，故於農歷年內，在此租界當局嚴格監視及來源暢旺等情形之下，雖不能望其如何降落，然至少可泯滅過去日夜飛騰等怪狀云。

日票交易活躍 縮進六十元關

【本報訊】日票新年後交易又呈活躍，利買空氣復濃，故各商進胃頗貪，市情重告軋緊，昨市日票兌換率，又縮進六十元關內，計進五十九元七角五分、出五十九元二角五分、

積滯越南商貨 總值一萬萬元

【滬訊】停滯越南貨棧之大宗華人商貨，自越督突命不准退往香港，並將予以就地拍賣之消息傳抵本市之後，曾引起滬港南地貨主之甚大恐慌，嗣雖經有關各方之函電交馳，要求釋放，然迄尚無具體之結果，而昨據國貨界某君語記者，略謂該項貨物，以在本市運出之市價，已達七八千萬元之鉅，設以目下之市價計，至少將接近一萬萬元，是以一般貨主咸希該項商貨，得能早日退出越境，乘此市面好轉之時，予以轉銷各地，則運往越境及退集香港等等之一應損失，或尚可收回若干，否則當此遷延不決，一旦銷令過去，特若干不能久藏之貨物，將因棧中之蒸發而變質，則所有損失，必愈益加甚云。

人心浮盪不定 粉市昨鮮變化

【本報訊】麵粉近日迭次猛晉不止，引起粉圈投機風潮，業外國戶，亦見獵心喜，紛紛加入活動，一般商戶，狃於買貴不買賤之一貫心理，咸拚命囤集，不惜孤注一擲，且同業方面，風傳綠粉有二十四五新盤可出，人心更浮盪不定，際茲麥市來源日細之時，麵粉前途，一時不易恢復常態，

上海匯市

【中央社上海六日電】本日匯市開盤掛牌如下，（英匯）三辨士二分之一，（美匯）五金元二分之一，（軍票）售出五十九元四分之一，購進五十九元四分之三，

紙工增資問題 圓滿解決

【京訊】南京市紙作業工會，以近來百物昂貴，工友生計，頗受影響，迭次前來要求增加工價，除加配應班材料外，所接客貨，所賺實不足以敷配，故一般工友，生活頗難維持，故不得不呼籲以求補救，茲該會為使工友安心工作，免釀饑慌計，特於本月四日下午四時在建康路該會會議室，舉行討論增加工資代表會議，當場決議辦法三項，㊀照現有工價增加五成，㊁麵米的予增減，㊂實行日期民國三十一年元月十五日，並函知各紙號知照，

熟水店業 公會成立

【京訊】京市商整會自成立以來，對理整京市邏運會，推進不遺餘力，各業公會，先後領導組成者，已有米粮業，新藥業，柴行業等十餘會，茲悉又有熟水店業公會，籌備就緒，於六日上午在商整會大禮堂舉行成立大會，

建築材料 市況寫謠

【本報訊】本市建築材料，近因營造工程需要轉淡，市氣已看疲弱，水泥石灰等銷路漸稀，本街產量，有過賸之虞，客銷近鮮開展，大致平平而已，現水泥袋價，仍在十三四元，石灰以京郊產量甚豐，每担僅在四元以內，

洋商保險業透視

保險業在近代經濟制度下、雖然尚不能脫卻營利主義的色彩，但是，其對國家的經濟，顯然是很重要，穩定國內經濟，建設民衆力量，所以，在今歐美各國的保險事業，是已進入極度繁榮的境地，即在東亞的日本也很發達，甚至英屬的印度，也均有長足的發展，於茲可見保險事業，在現代經濟組織中，已成為一個重要的部門，這是世人所公認的，

上海自與各國通商以來，海上貿易日見發達，而儲藏貨物的倉庫，隨之逐漸增多，保險事業，應事實環境的需要，乃亦由外國輸入了，屈指至今，已有一百年以上的歷史呢，在一八三五年，最早成立者為英商保安保險公司，開設在香港，翌年，又設立廣東保險公司，其業務皆兼營水火險事務，是為洋商在華設立保險公司的嚆矢，迨至鴉片戰爭以後、中英南京條約，開闢上海等五口通商，因之，英人商業勢力，漸由香港而深入內地，於是上海的市況，亦日見繁盛，洋商保險公司，得乘機在上海發展起來了，道光二十六年、（一八四六）英商永福及大東方兩保險公司，在上海設立分公司，經營人壽保險業務，但規模很小，且受保者多為外人，同治元年，英商復設立保家保險公司及揚子保險公司，經營水火保險，輪船招商局成立，所有輪船，擬由洋商承保，因當時航海設備及海上消防組織，均極簡陋，故保費甚為昂貴，達百分之十，且限制非外輪不保，同時，火險保費之高，亦相伯仲，於是，該局遂自設仁和，濟和兩保險公司，自行辦理船棧客貨保險事務，查該兩保險公司，（後合併為仁濟和保險公司）始創於光緒十一年，這樣直至光緒三十年，歷時凡二十年，竟無華商經營保險公司繼起，光緒三十一年與三十三年這三年間，始有華興、華安、華成、四海等保險公司的設立，嗣後續有開設，但因華商保險事業，尚在萌芽時期，各公司又在草創，資本薄弱，洋商保險公司，恃其歷史與資力的雄厚，獨佔上海保險市場，結果，造成了喧賓奪主的怪現象，

就洋商保險公司來說，無論在歷史方面，及實力方面，要以英商為巨擘，其他國籍的保險商，無不以英商為馬首是瞻，這樣及至一九一九年，美國保險公會，以世界最大保險集團的力量，挾其好望，大美，赫福德等二十一家保險公司，來上海經營保險事業，其聲勢之雄壯，無與倫比，地是很浩大，所以，向由英商保險公司馬首是瞻的勢力，至是遂與美商勢力平分了，一九二〇年，北蘇州路豫康公記等堆棧，發生大火，損失在一千萬兩以上，各洋商保險公司，承保賠償之款，約達七百餘萬兩，中以美國保險公會所賠償的數額為最鉅，計約二百餘萬兩，這次大火，目之為中國空前之大火災，洋商保險業受此打擊後，對於承保火險營業，咸具戒心，英商的營業策略，仍固守陣線，以待時機，而美商領袖之美國保險公會，因受創過鉅，頗有退出上海保險市場之趨勢，五卅慘案發生後，英日保險公司的營業，大受打擊，尤以香港註冊的公司，受影響最鉅，給予美，法，德，荷各國保險公司乘機活動，幾有取而代之之勢，總因英商實力充足，仍佔相當的優勢，美商次之，其他各洋商又次之，

茲就上海各洋商保險公司的概況，分說如下，

㊀英商，近二十年來，英商保險業，除太古，怡和等為著名代理外，單獨的以公裕，太陽，老公茂，巴勒等保險公司為著名，不過就實際上來說，要以保安保險公司為首指，其總行設在香港，和保、揚子，遠東，中華，等公司，均有合資或聯約的關係，並與老公茂保險公司，係及太古保險部取得密切的聯繫，在遠東立有組織的保險集團，以該公司為最先，他若明，合衆，宏利，永康等公司，係專營人壽保險，雖為英美兩國商人所同組，但其總公司，在英屬加拿大，所以，也應視為英商的公司呢，

㊁美商 美商保險公司在上海，可分為三大勢力，就是美國保險公會，美亞保險公司及北美洲保險公司，甲，美國保險公會，為世界最大的保險集團，現受其管理者，有好望，大美，赫福德，五洲等十七家公司，並代理合衆人壽保險公司，自一九二〇年從北蘇州路大火災之影響後，對水火險業務的取擇，頗為嚴格，故營業的範圍雖大，然業務未有長足的進展，乙，美亞保險公司，乃係一代理保險業務的公司，成立一九二〇年，代理大美洲及五洲等公司，翌年因美國其他公司，直接委該公司為遠東總代理，於是，乃解除美國保險公會的代理任務，而自樹一幟，該公司的主人史帶，長袖善舞，與中外金融界，頗有相當聯絡，所以，不數月間，又創設立友邦人壽保險公司，四海保險公司，及法美保險公司，更應用其特殊手腕，聯絡英商新瑞和，惠和記等洋行，就各個不同的範圍，建立其外圍勢力，惟至目下，該公司改變其向來急進，而趨向穩健的方策了，（丙）北美洲保險公司，為美國最老的保險公司，在十七年前，它也是美國保險公會的一員，一九三二年，委派荷人克多侖為遠東總經理，開始來華經營保險的業務，除其附屬公司如費城，愛倫斯等公司外，並以其經理的個人名義，代理瑞商瑞士保險公司及英商世界，安泰等保險公司的業務，

㊂德商 德商在上海的經營保險業務，係由美最時，禪臣，魯麟等洋行代理，因各洋行注重於進出口貿易，所以，營業並未十分發展，

㊃法商 法商在上海經營保險公司，僅祗保太保險公司一家，其他開設在法國的保險公司，雖有在上海營業，大都歸保太及永興，立興等洋行代理，又法美保險公司，雖向法領事署註冊，但因其股東是美法兩國人士，而掌該公司大權，又為美人史帶，故似不能純粹視為法商的公司呢，

㊄日商 日商保險公司，大都歸三井，三菱等洋行代理，其在上海設立分公司者，僅東京，扶桑及海上等數家，

㊅荷商 以望賚保公司為著，於一九一〇年在上海設立分公司，並以博望保險行名義，經理其他保險公司的業務，該公司在二十年前，在滬地洋商保險公司中，頗具相當的勢力，可是，自一九二三年荷蘭上海保險行成立後，因有數家公司歸其代理，於是，望賚公司的勢力，遂亦被分化了，

㊆其他外商 意國，瑞典等國籍的保險公司，大都委託他國商人代理，在上海並無分公司的成立，至俄籍為西亞保險公司，舊在上海雖有相當歷史，因經營水險，迭遭失敗，業已停止營業，此外，一九三二年來上海分設公司的黑海保險公司，雖在英國倫敦註冊，但實係蘇俄官式的組織，卒因經營不易，而停營了，又一九三〇年上海德商義泰洋行與英倫勞合社訂立了契約，以名義經營火險，但因其並非公司組織，不能加入上海火險公會，致遭受各洋商保險公會的傾軋排擠，致無法立足，而收款辦法及經紀人的給予，也很可以看出其業務的變遷動態，這裏把某公司的折扣，來說一下，一九一八年八月為百分之一，一九一九年三月，一九一一年六月，一九一五年一月，一九一七年六月，一九一九年十二月……（以下為歷年保費折扣，字跡模糊）

……九年，百分三十至五十，月十四日，修改保費規率，改為百分之七十五，將保費增加一倍……三年，上海火險公會，與華商保險公會、洋商組織的上海保險業同業公會、訂立規章，議定火險經紀人登記及管理，如折扣以資限制，免為跌價競爭，五成是稱滿意，九年二月五日施行以後，三折扣又改為一律八折、華洋商率一律八折，保險一事，在上海已成為社會重要的事業、著需和保險業的發展，雖然日華商人感到其事業要依業、勞力，所以，厚公司，為保險業的推進，極地商要加倍的保持，洋商把持雄厚的保險市場，勢力之大，這不是保險業力求進步的，自己本身為不但於本國利益，保險公司的社會努力，家、有都是需要這……

南京中華路三五三號 **朱敬記行** 贈送日曆 批購宏興鷓鴣菜一百包贈送一只 多購多贈 以此類推 價目格外克己 B2450

商情

米糧 河下行盤 每石價

品名	等級	價
新黃熟	上	七五.〇〇
	中	七三.〇〇
	次	七一.〇〇
新機米	上	七三.〇〇
	中	七一.〇〇
	次	六九.〇〇
新麩	上	三六.〇〇
	次	三五.〇〇
毛秈米		（無貨）
糯米	上	八〇.〇〇
	次	七八.〇〇
新糙米	上	六八.〇〇
	次	六五.〇〇

雜糧 每石價

品名	價
麥	（無貨）
米	四一.〇〇
菜籽	（無貨）
綠豆	三六.〇〇
黃豆	三三.〇〇
赤豆	三五.〇〇
青豆	（無貨）
芝蔴	三九.〇〇
小麥	四五.〇〇

油糖 每担價

品名	價
大連油	一〇六.〇〇
泰安油	（無貨）
生油	九八.〇〇
豆油	一〇〇.〇〇
菜油	九〇.〇〇
蔴油	九五.〇〇
秋油	二四.〇〇
精鹽	一六.三〇
淮鹽	一四.二〇
八號（每包）	一五三.〇〇
四號（每包）	一六二.〇〇
一號棉白（每担）	一八八.〇〇
袋赤（每包）	一六四.〇〇
枝洋（每担）	（無貨）
青糖（每担）	一二一.〇〇
荷粗砂（每包）	一九八.〇〇
冰糖（每担）	一三〇.〇〇

麵粉 每袋價

品名	價
綠牡丹	二〇.五〇
紅牡丹	一九.五〇
藍牡丹	一七.〇〇
綠飛鷹	二〇.五〇
紅飛鷹	一九.五〇
藍飛鷹	一七.〇〇
綠金山	二一.五〇
紅金山	一九.八〇
藍金山	一七.三〇

煤炭 每噸價

品名	價
鴻奇煤	一六〇.〇〇
中興煤	（無貨）
奇戶塊	一九〇.〇〇
柳江煤	二六〇.〇〇
紅煤屑日幣	一〇二.〇〇
醬幌煤	一七五.〇〇
竹豐塊	一八八.〇〇
竹豐屑	一四八.〇〇
銀炭每担	（無貨）
木柴每担	五.〇〇
黑炭每担	一七.〇〇

香煙 每箱價

品名	價
大英	一八八〇.〇〇
老刀	一七〇.〇〇
仙女	一九〇.〇〇
品海	一三六.〇〇
金字塔	（無貨）
中白金龍罐	一七〇.〇〇
小白金龍條	一五〇.〇〇
大城	九〇.〇〇
小長城	八五.〇〇
大聯珠	一九〇.〇〇
五華	一五〇.〇〇
大香檳	一八六.〇〇
百花牌日幣	三五〇.〇〇
黃鶴包日幣	二三〇.〇〇
美麗牌日幣	二〇五.〇〇
禮拜堂日幣	（無貨）
雙斧罐日幣	一三〇.〇〇
雙斧牌日幣	一三〇.〇〇
金鼠牌日幣	（無貨）
長壽牌日幣	七八〇.〇〇
吉祥牌日幣	九二〇.〇〇
指南牌日幣	五二〇.〇〇
大前門（包）	[illegible]

酒類 每担價

品名	價
燒酒	七〇.〇〇
泡糧	九〇.〇〇
高子	五〇.〇〇
紹興	一八.〇〇

金融 每兩價

品名	價
金買入市平	六三〇.〇〇
金賣出市平	六八〇.〇〇
銀買入市平	四.〇〇
銀賣出市平	五.〇〇
華興票買進	一七〇.〇〇
華興票賣出	一七五.〇〇
日票買進	五九.七五
日票賣出	五九.二五

雜貨 每箱價

品名	價
美孚洋油原箱	二四.五〇
亞細亞洋油原箱	二四.〇〇
光華洋油原箱	二三.〇〇
幸福洋油原箱	二三.〇〇
城門牌石油日幣	一二.〇〇
上海火柴每箱價	六六.〇〇
南京火柴每箱價	六七.五〇
鎮江火柴每箱價	六六.〇〇
僧帽牌洋燭	二四.〇〇
飛艇牌洋燭	（無貨）
固本肥皂	二五.〇〇
五洲固本肥皂	三〇.〇〇
日光牌肥皂	四六.〇〇
誠 每担	一五.〇〇

麗都 獨樹一幟文武老生 王椿柏 梅氏高足坤角花衫 毛劍秋 定座電話二三四〇八 王仲平 鍾銘元 童素芳 汪志奎 王惠宸 經濟座價 捐稅在內 日夜一律 一元八角 六角 四角 今天夜戲 二本 關公走麥城

夫子廟 新姚家巷 **南京大戲院** 今天日夜兩場獻演 十一本 濟公活佛 盛況空前，打破歷來紀錄 演期無多，破工夫早些來 上午十時開始售票 欲免向隅 請早定座 十二本已在排練 請注意演期

國際劇場 新街口世界大戲院舊址電話二二九二四二號 中國影壇稀有之古裝武俠熱情驚險鉅片 當今紅星顧蘭君代表作品 黃天霸招親 飛篠投月夜盜三探鳳凰合圖 洪信 金牌 鳳嶺 家莊 每場加演新中國誕生 今日連映四場・座價一律五角

中喜劇場 國民大戲院原址 電話二一三七五 ✪今天起映東寶兩大特殊鉅片✪ 幽默諷刺希世鉅片 言言幽默 語語諷刺 革面改心 金語樓領銜主演 段段滑稽 幕幕噴飯 譯放映時有詳細中文說明書 另有中文字幕 滑稽突梯非常笑劇 狗將軍 哀樂根主演 中國時間每日一時起最後一場七時映 票價 樓上一元 樓下金一律 幼童三角

東和劇場 今日開映 現代時代兩大愛情巨片 愛之暴風 佐分利信 桑野通子 主演 新月夜鴉 高田浩吉 飯塚敏子 主演 時間 十二時開映連續四場 價目日金 大人一元二毛 將軍學生八毛 兵卒兒童四毛

夫子廟 **中華大戲院** 貢院街 今天獻映 杜十娘 風月奇案 悱惻動人 怒沉百寶箱！ 酸透悲劇 妙透團圓 陳燕燕 陳娟娟 劉瓊 王獻齋 主演 李萍倩導演 華成出品

建康路中 **大新公司** 貨色新 價格老 式樣好 定價廉 綢緞呢絨 花色最多 大衣旗袍 樣子頂好 時裝西裝 工料特廉 電話 九六七

上海分此 **餘昌** 鐘表眼鏡 百代唱片 高尚唱機 電表修理 定價特廉 歌林唱機 無奇不有 與衆不同 歡迎參觀 地址中央商場北部

上海 **滿當西服店** 犧牲血本 好消息！好消息！ 削碼出清 重價收買上海當票 地址太平路一五一二 A785 外國原廠領帶一元 西裝大衣上衣 比寄售店便宜 學生制服 男女西服

南京市洋服界首席 **三江商行** 洋服專家 高級西裝 結婚禮服 女子大衣 大批軍裝 地址建康路一〇一號 三山街 A445

有虛當補 欲補及時 **千金膏滋藥** 補力周到 質地濃厚 純粹國藥熬煉 每瓶十五元 中央商場露茜花店經售 購時請注意千金藥廠自造龍雲紋玻璃瓶

地址夫子廟 **人香閣戲茶社** A677 夜戲 曼麗 楓英 三本 天竺峯 四本 天竺峯 排演純熟 不日接演

夫子廟 **羣樂戲茶廳** 晚戲 曹慧麟 金鳳樓 合演 御碑亭 每日開演風雨無阻 各大歌星 羣芳會唱 戲票每位大洋三角

夫子廟貢院西街 **飛龍閣** 最後兩場不可再失良機 迷途的舞女 下期公演 啼笑皆非 下雨照樣 提早開幕 諸君早臨 客滿 事實證明 守財奴一錢如命 付洋錢不出眼淚 要人是生意經 被鎖山門

地址新街口 **中央大舞台** 永信公司 中央商場後面 淮海路一五一號電話二三〇八七 今天日夜兩大貢獻 加演石氏藝術團 最後兩天 更換驚人節目 汪洋・王龍・楊柳主演 新盤絲洞 藝華影業公司傑作唐代歷史古裝巨片 每場加映時世界新聞 最新時事片 請本公司及電影明星 中國時間 日場一時起 夜場六時起 票價 大人四角 小孩二角 捐稅在外

政治一元化 完整蘇省縣治
自治協會蘇分會決議 呈請轉中央採納施行

【蘇州訊】中國地方自治協會江蘇省分會、昨日下午二時、在書橋西街會所舉行第一次理監事聯席會議、出席者吳孝侯、儲大化、顧月樓、劉孝維、顧天錫、鄭葆元、毛穀孫、龐獨笑、萬維鼎、沈若虛、由吳孝侯主席、

討論事項 ㈠本陳公博先生主張、政治一元化、收回上海市七縣、完整江蘇縣治案、議決、由周實庭、萬實鼎、起草聯合江蘇省會各團體、呈請社運蘇分會、轉呈社運指委會、轉請中央、予以採納施行、㈡定期舉行全體會員同樂會、藉以聯歡案、議決、推吳孝侯毛穀孫二先生負責籌備日期另訂、㈢本會為推進地方自治起見、擬於各縣

組設分會案、議決、由會呈請江蘇省政府、社運蘇分會、通令各縣縣政府、及社運專員、遇有本會派員分赴各縣組織支會時、隨時予以協助、㈣本會籌備會、支用款項、應請常務監事審核由、決議、交常務監事毛穀孫、沈若虛兩先生審核、㈤本會會費應如何籌措案、議決、先行呈請社運蘇分會予以補助、

促進憲政 ㈥本會應聯合各團體組織憲政促進會案、議決、即日由會邀集省會各團體、聯合籌備組織、㈦本會會址、應擇相當適中地點、擬借元妙觀中山堂大民會舊址為會址、議決、由顧天錫、莊江秋、吳孝侯、顧月樓四先生負責、會同辦理、㈧本會為培植地方自治人才、灌輸自治常識起見、

研討自治 擬舉辦自治講習所案、議決、推劉孝維、吳孝侯二先生擬具具體計劃、交下次會議討論、㈨本會為推廣地方自治問題起見、承應辦理刊物、藉資研究案、議決、除由宣傳股諸先生負責辦理外、並推吳孝侯、章樹鈫、沈若虛、謝雪滄、劉炳漢、莊江秋為特刊撰述、大會至四時三十分始議畢散會、

、㈤延乙交前線、㈥添設游覽案內所、

蘇省委李志雲 抵錫視察振務

【無錫訊】江蘇省黨部常務委員、兼江蘇省政府委員、及賑務委員會江蘇省分會主席李志雲氏、於本月二日、乘新年休假之期、抽暇來錫、視察本邑縣黨部主任委員兼賑務支會情形、當由本邑縣黨部主任委員王頌輝、及縣黨部委員王克武、朱政、蔣嘉猷、錢起震等歡迎、陪同赴各處視察、李氏對錫邑黨務及賑務情形、俱表滿意、當晚由王主任委員在迎賓樓設筵歡宴李氏、並請監察委員秦亮工、及縣黨部全體委員作陪、席間暢談甚歡、翌日即行返省、王委員等均赴車站歡送云、

晉北匪軍潰滅 宣撫成績殊佳

【大同訊】入冬季後喘息於食糧難中之共匪、為飢寒所逼迫、竟作自不量力蠢動、日軍連日在各地討伐、收得赫赫戰果、○○部隊、於二十四日察知在平地泉南方、十公里之西河村地方、有偽八路軍周鳳山所率約三百之共匪侵入、遂急於嚴冬之山野中出動、激戰二小時與敵大打擊、更不惶休息在大雪中展開追擊戰、將體無完膚之散匪擊碎、於此次戰鬥、日軍戰果如下、敵遺棄屍體四五、斃馬二一、鹵獲步槍二七、彈藥手溜彈多枚、捕虜一八、又匪首周鳳山於上月末遭日軍討伐之際而負重傷、現在療養中、匪人之統率者及其部下、恐日軍之討伐、故正亂行移動中、蓄匪人因此次之討伐、已受到不能再起之大打擊云、

【又訊】自誇為百團攻勢之一、竟敢頑強繼續蠢動之邊區方面南方山嶽地之共匪、因食饑之火所驅、致已完全兇暴化、因之農民之苦惱、亦竟為之增大、政臨方面、前得政府之援助、組織反共愛民班、於十日由政府弘報科金田事務官率領、由大同出發、連日作匪民分離工作、施撫反共宣傳工作、得到良好之成績、各員已於二十三日返同、金田事務官對此行工作之收穫談稱如左、匪人百團攻勢敗北後、仍有小股蠢動、但僅限於南方之山嶽地帶、匪人之掠奪等暴行、比去年更甚、吾等此項出發工作、頗得民衆之歡迎、得到意外的好成績、想明年將提早開始第二次工作也、又晉北政廳弘報科所屬之宣撫班、於本月初旬之末、分為兩部、赴靈邱及右玉等各方面、撫慰農民人等、在各地極受歡迎、尤分表現官民一體之眞精神、茲者此項宣撫工作、已經事畢、工作者均已陸續返回云、

北京公用事業 本年發展新計劃
公用管理局潘局長擬訂

【北京訊】北京市公用管理局局長潘承業氏、自選掌京市自來水及公共汽車事業辦理以來、均獲有相當之進展、惟以京市日趨繁榮、而公用事業之需要、亦日俱進益、據採悉該局民國三十年度事業計劃關於自來水部份及公共汽車部分、擬定新發展計劃、於本年逐步推進、覓錄其犖犖大者如次、

自來水部份、本市近兩三年來用水量驟見增加、其主要原因為人數增加率竟有百分之二十高度、今後雖不能以此為準例、而現在人口仍有續增不已之勢、每年平均一日增加之用水量當在五千立方公尺、故自添闢水源井十五所、工事之進行、每日出水量可達三萬五千立方公尺、唯以此數僅可充作今年之最高配水量、頗不足以供今後之需要、故民國三十年度起須增設新水源地、以資應付、茲將三十年度計劃錄次、㈠開鑿北城根水源井十二所、㈡安設環城四百公厘送水幹管、㈢東直門水廠外再鑿深井三所、㈣改換市內各支管、

公共汽車部份、本市公共汽車事業、於民國二十七年二月創辦該局管理、三年來積極整頓、略具規模、前會派員赴天津青島及日本滿洲各大都市考察、關於公共汽車事業異常發展、其計劃之週密、車輛數目之充實、遠非本市與之相較、實感望塵莫及、茲就環境之需要、擬就三十年度計劃如次、㈠籌借款項添購新車、每年增車三十輛、逐漸擴充之、㈡籌建車庫、㈢恢復舊有之郊外線計三線、㈠北京至西山八大處線、㈡北京至溫泉線、㈢北京至湯山線、㈣新增闢市內路線

印花稅本年元旦起 一律加倍征收
常陰錫區分局已奉令實施

【無錫訊】常陰錫區印花菸酒稅局、近奉江蘇省印花菸酒稅處令轉層峯飭知、以印花稅法經財政部遵用二十六年十月十日公布之「非常時期征收印花稅暫行辦法」於三十年一月一日起實施、該項辦法、即以現行印花稅法稅率表所列各目、一律加倍征收、如原定應貼一分者、改貼二分、應貼一角者、改貼二角、其餘以此類推、所定處分、如應納[illegible]十倍以上、三十倍以下罰鍰、改為二十倍以上、六十倍以下、加倍計算、該局徐局長奉令後、業經黏貼佈告、分函蘇浙皖稅務總局、縣政府警察局等有關各方、飭屬查照、並通告各界一體週知、茲錄財政部公布之「非常時期征收印花稅暫行辦法」如下、一、現行印花稅法第十六條稅率表第一目至第三十五目所定之稅率、一律加倍徵收、例如現行稅率應貼一分者、改貼二分、應貼一角、改貼二角、每百元應二分者、改貼四分、以此類推、二、現行印花稅法第十六條稅率表第一目第二目第三目稅率、除每件貨價或金額滿三元以上及十元或百元以上者、應照前條加倍徵收外、其每件貨價或金額、滿一元以上、未滿三元者、並應徵貼印花一分、三、現行印花稅法第十六條所定、每件憑證、所貼印花之最高額、不得超過二十元一句、應暫予刪除、四、呈文申請書訴願書保結甘結切結、每件貼印花二角、五、典賣不動產契據、按照舊價每百元貼印花四分、其超過之數、不及一百元者、亦以一百元計、其印花無論貼於紅契或白契之上、均屬有效、不再重貼、六、現行印花稅法第十八條所定處分、應納稅額十倍以上三十倍以下罰鍰、改為二十倍以上、六十倍以下、加倍數計算、不滿五元時、應處以五元之罰鍰、七、現行印花稅法第二十條所定、合併處罰金額、不得超過其情事最重之件、應處罰鍰之三倍改為六倍、八、現行印花稅法、除已由本辦法修正者外、其餘各條款、仍照舊辦理、九、本辦法自公布日施行、又該局為整頓印花稅收起見、令委邑人陸國祥為印花組主任、陸君為捲煙公會會長、與各業皆有聯絡、對於印花稅收之推進、當有新、並聞該局並以已屆冬季印花大檢查之期、不日將分派員警、出發實施檢查云、

謀復興農村 擬辦模範村
鳳陽

【鳳陽訊】鳳陽縣長奚松亭氏、服務鄉梓拯劫后災黎於水火之中、力為人民造幸福、尤對慈善事業之舉辦、不遺餘力、茲為謀農村事業之復興、擬籌辦模範村、特於今二十八日上午十一時、不辭辛勞親自陪同山村司令官及蚌埠聯絡官、前往席家溝視察、至下午四時始返云、

武漢文藝協會 開新春同樂會
漢口

【中央社漢口訊】武漢文藝協會、於昨（三日）下午三時在該會本部召集全體幹監事及全體會員舉行新春同樂會、到七十餘人、由常務幹事謝希平擔任主席、報告過去工作情況、并道述今后擬進工作意見、旋由文學戲劇藝術音樂各組組長報告工作成績后、各會員互相交換意見、并助以各種餘興、五時許散會、

皖建廳擬訂 卅年度工作計劃
就事實需要逐步推進

【蚌埠訊】安徽自事變以來、凡百建設、莫不破壞無餘、在過去之兩年中、雖經當軸之種種計劃、條分縷晰、綱舉目張、然卒以省政未能統一、經濟未能充裕、未及一一見諸事實、現值國府還都、復政已納正軌、建設廳長卲寶舟氏秉承中央各院部會、暨本省最高行政長官之領導、及友邦各機關之協助、徽前途後、躬踐力行、以期上副長官及暨友邦、下慰全省民衆期待於萬一、茲當卅年度即將開始謹就建設職權範圍、與事實之需要、擬就工作計劃、以期逐步推進云、

調查礦務
蚌埠

【蚌埠訊】農礦部礦政司、派第一科科長陳峻明、到皖調查礦務、會於三十一日到建設廳、與主管科作一度接洽、於明日即赴蕪湖一帶實地調查云、

蘇省會警局 籌設指紋室
蘇州

【蘇州訊】省會警察局指紋室、自籌備以來、工作甚為緊張、然為開辦費問題、迄今仍未正式成立、昨省警務處、特令列局長、關於指紋室開辦費業已呈部照准、囑令具領、茲悉劉局長奉令後、業已令指紋室主任、積極籌備、聞定於本月正式成立云、

肥鄉縣召開 鄉長會議
肥鄉

【肥鄉通訊】肥鄉縣為推行縣政起見、已於上月（二十三日）下午二時、假完全小校大禮堂、召開二十九年度第十二次鄉長會議、屆時出席者、知事安亮清、顧問安座間淳、本署祕書各科科長、警察所長、縣警備副大隊長、城關商紳、各村村長、均經列席、計共約一百二十人、開會如儀後、於五時半會議終了、

新民會北京各分會 明年預算
北京

【北京訊】新民會北京總會、以新年將屆、為謀各級分會下年度會務積極開展起見、會令飭各分會編製民國三十年度經費預算、及工作計劃大綱、頃悉各分會奉令後、均已先後將該預算及計劃編製竣事、呈交總會鑒核云、

駐涿縣治安軍十三團 舉行開團典禮
當地中日各長官均致訓詞

【涿縣通訊】涿縣車站所建築之新營坊、業告完竣、而駐紮涿郡治安軍十三團士兵、刻已全數到齊、亦經選拔竣事、入伍受訓、特於本月二十三日上午九時、隆重舉行開團式、屆時參加者、到有楊縣知事、新民會深水主事、○○部隊長、憲兵隊長、中國憲兵隊係隊長、縣警備隊汪大隊長、警察所長、尚教育科長、各級學校校長、第二團朱團長、以下各教導官、連同十三團長李國泉、以下之三營官兵、共計一千五百餘人、十時舉行閱兵式、全體唱國歌、建軍主義歌、中日提攜歌、奏樂、向軍旗暨武聖行最敬禮、首由李團長致訓詞、繼由朱團長致訓詞、楊縣知事致祝詞、深水主事致頌詞、○○部隊長致祝詞、各來賓致祝詞畢、李團長致謝詞、全體官兵宣誓儀式、攝影、呼口號、而全體官兵雖入伍不久、精神頗為振奮、實為國家良好勁旅也、

江都儀徵兩縣 大民會宣告解散
文卷等由兩縣府派員接收

【揚州訊】本邑大民會、前奉總會命令、宣告光榮解散、即經周代支部長、趕辦結束、靜待後命、日前縣政府因奉省令接收、爰派第一科長呂松麟、及庶務主任朱達武、前往該會將所有文件用具、照冊點收完畢後、即將文件帶回縣府保管、關於用具及該會房屋、則由警所派警照料、成立兩年有餘之江都大民會、至此遂宣告光榮解散矣、

【儀徵訊】儀徵大民會支部、自奉令宣告光榮解散後、幸將各項文書卷宗清冊、暨一切器具、分類造具清冊、漏夜辦就、昨葛縣長特派民政科科員張竹銘、前往接收、經該支部負責人、逐一檢點移交、至午後二時、交接手續始畢云、

臨汾開歡迎大會
晉南縣知事視察團返國 該團講述視察日滿經過

【臨汾訊】晉南各縣知事代表、曾於日前在晉南友邦日本當局領導下、會組織「晉南縣知事訪日滿視察團」一行十五日、次第首赴滿洲奉天、由釜山乘船至日本下關登陸視察東京、京都、大阪、神戶、名古屋、門司、各大都市、考察其政治、教育、風土、人情、以作復興新中國之借鏡、而於本月初旬、始離開日本國門司乘船至大連旅順、最後至奉天視察、日前已完成使命歸來、冀寧道當局、以及晉南友邦日本最高當局、為表示歡迎起見、並為借機懇請視察日滿歸來之各縣知事、講述此次赴日滿之觀感及心得、特於昨日上午十時、首赴師團司令部及特務機關作歸來之挨拶後、由縣知事日滿視察團代表之趙城李慎言、襄陵杭民傑兩知事、繼在本城省立第二師範、講述此次赴日滿視察歸來後之觀感及心得云云、

吳興警所 所長易人
吳興

【吳興訊】吳興縣警察所長劉達齋、蒞任以來、對警政之革新、銳意推進、以警律方面、亦極重視、頗獲各方好譽、茲悉浙省警務處長石林森、為加強省垣警力、編組警察總隊、除總隊長由石氏兼任外、對副總隊長一職、任重

蘇警務處派員 視察警政
儀徵

【儀徵訊】蘇省警務處為明瞭各縣警務推進情形、並謀調整起見、特派通揚區警務視察員王海澤、來儀視察、王氏抵儀後、

……、於應行改革各點、指示無遺、

南昌設立米穀管理局 實施米穀專賣
本月二日起即開始配備 局長由市府萬處長兼任

【南昌訊】因實施米穀專賣制度、關於南昌市米穀管理局之開設、當局已在籌備中、現已於妙濟觀設立辦事處、及倉庫、基於該米穀管理局之組織規定、自本年一月二日起、對市內米穀商開始配給、於茲懸案中之米穀對策、已告一段落、市面在一貫系統下、米價不致無故騰漲之虞、均能購買米穀、並聞局長一職、係由市府萬處長兼任云、

和運息戰會長 將來京謁當局
天津

【天津訊】此間市民對和平運動均有甚深之認識與莫大期待、市內曾有和平息戰運動會之組織、多屬市民參加、該會會長王玉璋有赴首都謁見當局之行、據云、此後津市民之和平運動、將益加強之

鎮江土產 日趨暢達
鎮江

【中央社鎮江四日電】鎮江土產（水晶餚蹄及（鎮江滴醋）名聞遐邇、事變前、全縣茶樓酒肆及醬園所經營者每年統計為數至足驚人、迨兵災後、該項名產均因原料昂貴成本加重、致售價隨之增漲、銷路亦漸轉蕭落、頃悉現經各商號銳意調整售價後、今漸恢復舊觀、日趨轉達、本外埠人士咸廣事購備以作餽贈之高尚禮品、

長興青運婦女 籌組分會
上海

【吳興訊】浙省青年運動協會、為推進和平運動工作起見、特組織長興分會、派姚冰、江遜平、任選臣為籌備員、浙省婦女協會為推進和平運動、建設東亞責任起見、特組織長興婦女分會、已派周淑珍、沈雪痕、沈佩玉、欽乃芳、葉其馥等為籌備員云、

水利會張工務處長 視察修復淮堤
對於工程深表滿意

【蚌埠訊】水利委員會張工務處長到蚌視察修復淮堤工程、先後赴懷遠鳳陽、五河一帶實地查察、對於工程進展、深表滿意、尤以五河縣縣長何振揚、竟能朝夕在堤督工、不辭辛勤、極為嘉許、業於二十九日視畢回京報告矣、

上月份人口 突破十七萬
徐州

【徐州訊】徐市人口本月份止（十二月）已突破十七萬、計男九一六七七人、女八〇九二四人、合計一七二六〇一人云、

德昌鉄工廠倪德喜緊要啓事

鄙人自廿九年十二月廿二日起已脫離德昌鉄工廠所有一切對內對外經濟收支及以上各項責任嗣後分道揚鑣各自營業兩不相涉除另訂[illegible]外特此登報聲明 [illegible]

眼科專門 李眼科醫院 設備完全 院址中華路內橋（青年會對面） 眼科醫師李培 電話二二四七〇號

三新池 汽水 盆浴 堂 水汀開放 溫暖如春 地址：中華路三山街 A579

華夏無綫電行 營業項目
一、製造無綫電報電話機廣播機船舶機馬達發電機及一切無綫電另件
二、統辦歐美著名無綫電材料另件及最新式交直流收音機演講擴大機
三、設計海陸空大小長短波無綫電台之工程及機器各項發明書圖樣等
四、精修無綫電收發報話機引擎馬達發電機收音機及其他各種電器品
總經理 美國台樂牌蓄電池 國貨良友牌收音機 代售電火爐 地址建康路三〇八號

遺失聲明

遺失聲明 茲遺失外交部總務司文書科職員證第二四七號一枚、除呈請補發外、特此聲明作廢 徐長爭啓 B2442

遺失聲明 茲鄙人遺失蚌埠復成錢莊匯票上南京信餘錢莊（〇九四號貳號票面來友手字樣十二月三十一號期匯票一紙計法幣三千五百元正除向該兩莊分別掛失外如有中外人等拾得概作廢紙特此登報聲明 王書香啓 ○2414

鼓樓東 公共行 拍售木器 銀箱火爐 大小地毯 歡迎投拍物品 飲料結晶蒸溜水 電話三一四二一 六號等 A695

發售 精修 天興記 無線電行 無線電應用材料書籍 歐美最新式無線電收音機 無線電機公共放大器 建康路三四

鼓樓 新都汽車行 中山北路拾號 電話三一九四九 A789

營業要目 自動轉機 弧光攝影 油彩放大 照相材料 大同照相館 中山路國府路口 電話二二五六九

諸君 欲攝現代化的最精美藝術像 請到 亞洲 新都 照相館 取片準確 包君滿意 太平路 淮海路 電話二三二七四 夫子廟 龍門街

照相材料 福記 南京總批發部白下路二一二
·新年新貢獻·
新貨源源入荷儘量供應採購各種照相用具直荷高尚藥品優美放大咪紙各性燈光像紙照相燈暗室安全燈大小強光燈泡各種式樣新穎相冊以及自習家各號捲片定價公道荷蒙惠顧竭誠歡迎 A779

天津 三聚鞋莊 中華路一八〇號 本年度冬令最新型暖鞋貢獻各界 選辦高尚羊毛呢絨製造男女硬底軟底暖鞋工料完善式樣大方貨真價實信譽久着 A514

盛錫福 發行所建康路之山街

高級呢帽總匯 盛錫福帽廠 兼售皮手衣 建康路一二六

夫子廟 華美鞋室 冬令 男女 皮鞋式時 毛呢 呢暖鞋 認君選購。請到 A513

福昌飯店 全部歐美式 房間浴室 餐廳清潔 冬季酒吧衛生 交通便利 有備水汀 日金單位法幣通用 二樓餐廳 電話22577 三樓旅館 電話23372 五樓餐廳 電話23373 南京中山路七十五號

太平洋 酒菜館 地址 夫子廟貢院東街 電話二一七四八 本號附設 咖啡部 彈子房 津川名菜 各種筵席 女子招待 房間清潔 空氣流通 座位寬暢 如蒙惠顧 隨意便酌 特別歡迎 A531

義合東磚瓦 南京和平門外東門村四〇號 金陵大學側潘家菜園〇〇三號 電報掛號〇〇〇一 電話三一七六九 三一七六八 自備汽車代客運輸 取費低廉穩妥迅速 A574

火 敝公司承保各種火險 如承惠顧無任歡迎 總公司：上海外灘18號 南京：南英保險公司 保泰 地址：珠江路一六〇號 電話二三四一〇

新年頭舊年尾

新年元旦降臨，正舊曆年尾緊逼，一般人的心理，以爲陽曆過年，只應官廳機關點綴，與民間農村商店似乎無涉，所以無形造成漠視陽曆元旦，興致究比舊曆過年蕭索，除掉互相郵寄美術賀柬外，僅僅乎掛兩盞紅紙燈籠，懸兩面國旗，在表示新年元旦而已。

共實過年的意義，本是年終的重要總結束，每年才有正確統計，無分年的新舊，不論那一行那一界的工作，做的成績如何，是否一年比一年強，應興應革的事件，自己所負責任，能夠交貨過去，無愧於心，在年頭上想一想，絕不是憑數分鐘的演講熱烈，狂熱到沸點以上，甚至把氣管爆裂得不可開交，及玉眼一霎，也許冷得比貓鼻子還冰冷十倍，像這樣不長進的心理，在此復興建設的頭兒，是不適用，應該竭免拋棄乾淨。

年年喊節約運動，而元旦的提燈會，頑龍燈舞獅子的消費，亦甚可觀，去年今日，米價每斗不過靠近兩元，官廳告示限制米價，不準高抬，每斗不得過兩元，在參加提燈會的人員，尙且辜負似的，詛咒勞民傷財，可是今年的米價呢？糙米一斗，足足法幣八元，無怪提燈掮旗的朋友，咽住吐沫像啞吧，低着頭，冒着雨，怠怠地只求早些遲到目的地，可是，在元旦裏狂歡酒樓舞場賭局的大老官，只知道今日有提燈會，絕對不瞭然參加提燈會的苦小子。

新的元旦，已經過去，舊曆年尾的緊張，鼙鼓緊緊的催逼，各商店無不儘量儲屯貨物，預備在黃金的臘月，黃土貴三分的時期裏，作最後勝利，尤其柴米油鹽，爲窮人養命至寶，一日不可缺斷，米價狂漲殺不到富人身上，富餘的年米春米，早已存儲，就是炊大餅的麵粉，亦附帶儲蓄若干，只有可憐的瓦屋窮人，與長衫的同志，跟住漲價的階層台上跑，應該殺罪，沒有善措之法，悠悠蒼天，何以卒歲，其他無衣無食之貧民，一線希望在盼冬振慈善家早臨，救濟行將凍餓之骨也。

盛大的冬振遊藝會，已經結束，振濟的方法，尙未決定，有說煮粥三日，有說放米每口斗升，莫衷一是，助振的慈善家，當然付於腦後，辦振的慈善家，據說現正過陽曆年，樂其所哉，這些小事，係舊曆年尾慣例，將來派幾個舍親，先從調查入手，然後發票，米票隔年作廢，亦慣例也。（小閣）

白門白衣 金誰

（一三九）

八 在廣東

他們這一番辯論，倒惹動那位喝咖啡的兄弟，也參加了談話，他的頭向上面那老者說：「你又太把老張說得好了，就我的觀查，以我一個商界的讀者的觀查，這種小說，對於社會，尤其是商界的店員們，只有誨淫誨盜，使大家走向墮落的途，完全是一種麻醉男女的毒品，假使你要民族的思想前進，社會不走退步，那麼這種書該焚燬，這作書的人，還應該坑死……」以下半響才說道：「這顯然是給老頭子一個回擊，那位老先生卻生了氣的睜着眼睛望着他，的話，他不說了，紅着臉又翻眼瞧世奇一眼，淡淡的作個冷笑，掉頭睡了，自然他並不會立刻睡熟，還可以聽得別人的談話。

世奇得了一枝友軍，衝破了臨人的陣營，心中高興，簡直把所有的憂愁忘掉了，就向那位下層床上的兄弟說：「讀書應當讀有意義的書，這是青年人應有的覺悟，比如老張們那些人作的，只可給老年人們去消遣……」

那年青人笑了，用手指着上層對面睡着的刻細者，給世奇做了一個鬼臉，同時又答道：「這就是我素來的主張，不過有些人，總是執迷不悟，深深的中了這種小說的毒……」

他倆這樣說了一些關於小說的新舊問題，也就頓時聯合了一條戰線，還是世奇先問了那個人的姓名，才知道叫李洪雅，他的哥哥叫洪奕，是做綢緞商，廣東省城珠江路上的協合祥，便是他家開了五世的老實號，他們還有兩個弟弟在中山中學讀書。

在他得了這些履歷之後，他便想起了出外跑久了的人們的秘訣來：「無論到了什麼城市，應該認識一個本地人，這種人無論上下階級都可以，但是要有真的情感，因爲在危險降臨的時候，他會與你無上的便利或幫助。」世奇表示不快慰向洪雅說，好像期待着他的答覆。

「我則厭惡太多了，家庭中會鬧出一些意外的亂子。」洪雅對於孤獨倒也不反對，「比方在婦女們妯娌間常常唆使弟兄參商。」

「這種弊病只要弟兄間彼此諒解而又深明大義，那是不會發生的。」世奇還是羨慕有弟兄的好處。

一段舊事

黃沙

在我的記憶裏，這件事到現在都不能淡忘掉，這原因是他給我的刺激太深刻了。

尤其是在寒梅盛放的節季裏，心潮上便抹上了這慘痛的回憶。

我是祖父最大的孫兒，憑着這點，在家庭裏便有着了特殊的地位，在溫暖的懷抱裏，眞不知道「悲哀」「憂愁」是什麼？行將出嫁的三姑母，不但是保護我的人，且愛管教導我，因爲爸爸媽媽和三個弟弟一向住在上海，平時是不大有空回來的，家政就由姑母主持了。姑母的嫁期，是在一個天氣寒冷的臘月裏，好像是在陽曆元旦後的第五天。

早幾天爸爸媽媽弟弟都回來了，先打算過這陽曆的新年，再忙姑母的婚事，家裏頓形熱鬧起來，不知給了我多少興奮和歡樂，終天，袋子裏裝滿了好吃的東西，爸爸新從上海帶來的玩具，都歸我一人獨享。

眞掃興，元旦日是一個雨天，滿頭的高興被澆上一盆冷水。

姑母出嫁的那天，我親記得祖父祖母掛着兩行老淚，和姑母依依不捨惜別的情形，我卻是呆在一旁沒有話說，僅暗暗地拖了下姑母的衣角，在無情的樂聲裏，一頂花花轎，載去我朝夕不離的摯愛的姑母，我仰望雲天，悠悠地流雲，他不理我。

祖父的舊病復發了，這一次來勢眞凶，多少名醫都束了手，爸爸掛上了眼淚，祖父是死了，我呆在祖母的懷裏，凝望着祖母，看她一滴滴的眼淚滴在我的額上。

喜事後接着又忙喪事，我不再快樂了，心靈裏感覺了空虛。頂小的一個弟弟，正在牙牙學語，他能叫祖母，暫時忘卻悲痛的，他很聰明，他很美麗，蘋果似的小臉上，總掛着微笑，爸爸，媽媽，也對他很注意。

在一個睡夢中，被周媽的叫聲驚醒了，立刻把一家人都聚攏來，因着四弟陡然面色慘白，呼吸是那樣急促，看上去眞叫人駭怕，半夜裏到那兒去找醫生呢？拂曉母親的懷裏躺了四弟的屍身，我跑去摸摸他的手，被周媽一把拖跑了，不見了祖母，祖母正暈到四弟的床上。

祖母年紀大了，怎禁得起這樣多的刺激，素來又多痰疾，在一個時間最長的痰絕後，她抓了我的手，已無說話的力量了，「我要離開你們了，你爸爸媽媽眞太苦了！」

全家墮下了悲痛的深淵，瞑目的祖母，也不說話了，爸爸搔亂了頭髮，心頭像焚上了一盆火，祖父的棺材，還停在客堂裏，卻又新添了一口，皺紋從此爬上了爸爸，媽媽的額上。

我更是覺得淒清而孤寂了，整天像是呆子，因爲從熱鬧溫暖的懷抱裏陡然跌進了冰窖。

一月後愛我的祖父祖母的棺材一同出掉了，姑母雖常常回來，但她那一身的素白，反會引起我偷偷地啜泣。

喪事完了，爸爸打算回到上海，媽媽和我們就預備留在鎭江了，在爸爸到上海去的隔夜，三弟染上和四弟相同的病症，留住了爸爸，但這一夜卻總算平安地度過了，第二天爸爸不忍就去，三弟也沒有多少變化，媽媽稍微定了神，然而就在這天的夜裏，晴天裏打了個霹靂，三弟又離開我們而去了。

一家都在沉默裏，計算着連姑母出嫁，陡少了五個人。

冬是漸漸地深了，院子裏圍牆旁邊的梅樹上，卻開滿了點點的淺黃色的小花。

沒有了每晨坐在樹旁洒陽光的祖父，沒有了採折花枝的祖母，沒有了在跳躍樹旁的兩個弟弟，剩下了我們盈眶的淚水，剩下了我們永塡不盡的悲哀。

因此，每到寒梅開放的時候，陣陣地冷香送來，便拂着了我的心頭痛。

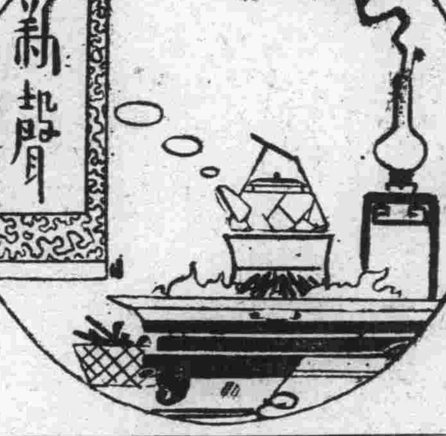

重行大使東渡何君之碩寫持節乘槎圖以贈屬余題句

陳寥士

雲程最愛浪千層。海外同文久服膺。但說朝陽輝大地。兵塵澹宕水天澄。

冊年跨海穩如車。使節東行又泛槎。此去待看櫻萬樹。故園送別正梅花。

樽俎雍容體制新。同心同德結千春。慈航彼岸消兵劫。代表中華第一人。

贈圖儀有古人風。更喜何君筆致雄。他日扶桑求畫卷。紫命富士弟兄同。

除夕夜

火野

在北方，我又活了一個除夕夜。——這是第三個了。

除夕夜，又在冷漠里，在尋找生之路里跑去了。

我又是憎恨，悲苦，嫉妬。

季節是冬天，時候是黑夜。

我走在十二月尾的夜街，年紅穿着光芒，洋房的窗子有燈火。我不知洋房內居住些什麼樣的人，但我卻測想着它：——或許主人已去舞場了吧！驕傲的小姐正玩着卜力知，太太吸着淸水煙管，娘姨和太太說笑，僕人在下房疲乏地瞌盹。

我幻構這幅畫帖。

我又走去幾條街，街上寂寞，無人行。我底心在一謎語划走。

這謎語，已製作許多年代，有人猜是「光明與黑暗在角力」，有人猜是「一邊是莊嚴的工作，一邊是荒淫與無恥」，有人猜是「沒落者的命運」，有人猜是「叭兒的滅亡」，但，這謎語仍未全脫去亮。

在不久的未來，謎語的不可知也更改作可知。

我底心，沉落至謎語的不可知地方。

腳子不分別方向，無聲地遲走，走去幾條街，街上更寂寞，路燈拖長了身影子。

見了拾煤核的孩子羣，不見了抖索着的乞丐婆，不見了賣卜的瞎眼者，不見了晚回的少靑工人，不見了挑担子的皮匠。

十二月尾之夜街，在街之夜，人力車夫斜着身子跑走去了，我看風吹風吹反了棉衣的破襟，又看見了悲慘的生活。

我思念着早死的詩人萊蒙托夫的句子，打算敲開地獄之門，我伸出手，向着什麼叩打呢？眼前是鬼眯眼的天空，我想投出心口的憤恨。

我未去尋找朋友，也未去訪問病了的人，加急了腳步，走回自己的家。

看見了家，我悲苦了。

坐在屋子里，我詛咒自己，詛咒跟隨在背後的什麼老婦人，但我又不由臉紅而炙，彷彿受了誰的訕笑與嘲罵；我垂下頸，翻看書冊，是想逃避的，可是字句又敲打我：

我們認識了困苦的語調，追迫着我們的是屈辱，這樣的境遇很早很早便在靈魂里生下了嫉妬。

○○○○

一年來中國文藝運動【五】

重綠

六、香港——香港是和平文藝和抗戰文藝論戰最激烈的地方，南華日報自由日報大光報新晚報等的副刊，一致的在創建新興的和平文藝，它是文藝崗位的最前哨，以先聲奪人的姿態，衝向抗戰的陣營裏去，雖然目前純文藝的刊物，也還尙付缺如，但是不久的將來，在銷行以及運輸諸方面種種問題解決以後，我們深信它定有驚人的表現的。

七、上海——上海的文化界一向是最活躍着的，特別在戰前戰後的一個年頭裏，但是在這一年來，它分明是衰落了，主要的是因爲上海的出版商和文化人西移，文化界跌落在奄奄一息的深淵裏，但是自和平運動創導後，中華日報於去秋在滬出版了，於是文化界又顯現了新的姿態，它是以新的文化將淪落的抗戰文化取而代之，尤其是文藝作家大部相率的參加和平工作，表現在報紙上的是中華日報的文藝週刊。接着國民新聞又特別有文藝版提倡新興的文藝，此外表現在集體組織上的，有文藝科學社。

談到上海的和平文藝，我們不能忘懷了新中報的新光，它對於和平文藝確實盡了相當之力，而尤其在最近，與反動勢力的鬥爭上展開論爭，更顯着相當的努力。

在上海有關於和平文藝方面的純文藝雜誌，也還沒有，但是中國月刊容納文藝的篇幅是很多的，它很能受讀者所歡迎。興建，它是以後起之秀的姿態，突飛猛進的邁進，它所表現於文藝方面的，除了興建月刊中插入有力的文藝作品之外，還徵求文藝作品，獎勵文藝作家，這在新興文藝運動的進程中，確是値得注意的。

八、其他——除了上述的幾個比較的重要都市以外，我們的眼光又將和平文藝向全國普遍性的一瞥看去。譬如像各地方的新文藝復興的表現，在華北：有天津的庸報，河北的河北日報，山西的石門新報，山東的山東新民報，青島新民報，在華中：有徐州的蘇北新民報，武漢的武漢報，大楚報，安徽的有蚌埠新報，杭州的有杭州新報，在華南：有廣東的廣州中山日報，各報的副刊在和平文藝萌芽的初期，較之事變以前，格外來得氣象蓬勃，而且發展是整齊的，水準是提高的。

以上所述，都是根據一年來的事實，和平文藝的發展。不論，團體的組織上，或是出版物的表現上，都是由個別而趨於全面性，這是很可以給努力和平文藝同志們自慰的，但是我們決不能大吹大擂，我們也不能自以爲滿足，我們依舊要像墾殖的園藝一樣，忠實地去工作，這樣，和平文藝才會不息地生長，這樣文藝團體才會加強組織。現在日曆上的紙，一張一張地翻完了，我們希望在新歲裏加強我們新的生命。作新的努力。

六 結論

時代是前進的，我們不能停留或者徬徨，我們絕對要跑在時代的前面。和平文藝是根據國策而建立的，我們在反帝，反侵掠，反封建的主題之下，決不再走回頭的路，抗建文藝的失敗已趨於沒落是明顯的事實，新興的和平文藝已由需要而抬頭這又是明顯的事實，綜觀一年來的中國的新文藝，不論在縱的時間方面，或是橫的空間方面，都是暗示了文藝復興的進展和擴張，這個現象，尤甚於五四運動的當時，目前國家是需要羣衆去建設起來，而中國的新文藝工作的同志們合力的復興起來，有了文藝復興，國家才能復興，我們要復興國家，必需先復興文藝。

歐美如果沒有十九世紀的文藝復興，那麼國家便沒有像目前這樣的興盛；日本如果沒有明治維新去復興文藝，那麼國家也決不會像目前這樣的興盛。所以，國家的興盛決不是偶然的，它必需寫出許多燦爛文藝。今日，在國家破碎支離之下，我們不談建國則已，要談建國，必需將文藝從速復興。我們打開中外的歷史來看，凡由黑暗而至黎明，它必須經過文藝復興的階段。這一年來，和平文藝給抗戰文藝已有很大的波動了，論爭的結果，宣告抗戰論者以論爭以外的手段而犧牲了，但在努力工作着的還是大批大批，新的作家，各式各樣的，也產生了不少，有的已成了名，有的還在建造他們的不朽之塔，雖然沒有什麼偉大的作家，偉大的作品出現，但是步伐是整齊的，筆調是嚴肅的，勇往直前的在邁進。

期待着吧，中國新文藝將蓬蓬勃勃現着新的氣象，眼前我們將看到文藝復興的遠景。這一年來，我們是在黑暗的屋子裏打掃陳舊的氣息，我們只要一開窗，便會納進新鮮空氣與輝煌的陽光，那時美麗的鏡頭淸楚地顯現在眼前了，中國新文壇上也開滿了絢爛的奇麗之花。（全文完）

——轉載新命月刊一卷七八期——

專醫花柳 淮海醫院 採用最新科學方法醫治 男女一切花柳性病等症 淮海路九三號（抄紙巷口） 電話二一五五七

廣通醫院 院址府東街中華路 包戒煙毒 用最新良法一二星期內澈底淸除鴉片白麵等毒質 住院如居家中 絕無痛苦亦無反覆 章程待索 統治內外花柳各科 婦女痛經 （精割包皮） 醫師華達三

南京鍼灸療養院 門診部 療養部 中風半身不遂 口眼歪斜 口角流涎 牙關緊閉 手腳麻木 癱瘓 筋骨疼痛 目痛 腦漏 喘咳 遺精 五淋白濁 心胃氣痛 食積 男子經閉 血崩 行經腹痛 梅毒 痞塊 肺癆 便血 疝氣 內外痔漏 一切疑難雜症 白下路昇平橋十一號 金針科醫師李靖方

兒科專家 兼內婦科 中醫張仲樑 診所明瓦廊九十八號（原住新街口）

樵山醫院 院址中山路一二七號 專治內外科 性病科 特設電療科 愛克司光 X綫 門診 每日上午九時至下午四時 星期日下午休診 出診 每日下午四時至七時 星期祝節日休診

性病專科醫師 顧洪模 回京復業 專醫 發育不全 房事無能 遺精早洩 神經衰弱 花柳白濁橫痃下疳限日除根 用科學方法徹底根治 時間上午九時至下午六時 博濟醫院 江寧府砂珠巷

省二醫院 院址碑亭巷一四七 內外科 花柳科 產婦科 小兒科 女醫接生 包戒煙毒 院長醫學士任省三 產科女醫師任馬氏

專門戒煙戒毒 廣東醫院 程立鈞大醫師 本醫師以二十餘年之經驗爲同胞解除痼疾 澈底斷根毫無痛苦 經本院戒絕者已數不勝計 本京人士早有口皆碑 惟恐有人影射朦蔽致所疑 敬請注意勿誤 院址中華路府東街（章程函索即寄）

劉浩醫師 地址鼓樓大民會對面滿南路西橋口七十四號 科目 內科（心臟血管肺肝胃腸腦性神經系疾患及傳染病等）小兒科 皮膚花柳科 眼科及新法戒煙 時間 門診上午八時半至十二時 下午二時至五時 出診下午五時至七時 午前預約 隨請隨到 星期六上午及星期日下午各停診半日

李仲達回京應診 中西醫師 昔向本京各報服務 經驗四十餘年 曾歷任各省軍政醫務 精理男婦兒內外各科 祕治婦女胎前產後經帶崩漏重症及不育與節育 手臂腿足軟癱麻木腫痛 臨時診療所南門釣魚台淵南會館隔壁 A782

廣羣牙科醫院 招聘技師 本院添招技師一位 如自信對於各種金屬及橡皮義齒有相當把握者 面洽函洽均可 一經試用合格待遇從優 此告 院址南京鼓樓南 廣羣牙科醫院總院謹啓

小兒內婦專科 國醫徐又椿 診所地址 大香爐二三號 天壽參藥號後

國醫楊伯雅子 楊紹伯醫室 專治花柳科 性病科 外科 皮膚科 女醫接生 專門下疳橫痃 短期根除 朱雀路十三號 A738

百齡醫院 專治淋病 院址：國府路九九號 電話：二三四九七號

傑初診療所 謝惟仁醫師 統治內外各科 尤精花柳科及新法戒煙 地址昇州路二六三號（糯米巷口對面） 時間上午九時至下午四時

中靑齒科醫院招聘技工師 本院爲擴展業務起見擬添聘技師一位 如自信對於各種金屬及橡皮義齒有相當經驗者 面洽函洽均可 一經試用合格待遇從優 此告 院址南京遊府西街45號

翟俊良梅毒專療 各期梅毒 下疳橫痃 急慢淋濁 骨節疼痛 包醫痊愈 昇州路西糯米巷口

專門產科 陽光醫院 地址：評事街一六六號 電話二三〇七六

國醫推拿科徐希濤 專治中風不語 半身不遂 四肢麻木 手足拘攣 筋骨疼痛 肝胃氣痛 肺癆吐血 痞塊 腰痠 月經不調 小兒驚風 跌打損傷 新久疑難雜症 診所復興路南首廳後街八號 A553

新海洛斷癮 現已大批新貨到京 包裝一瓶一西西一〇〇支裝 內服五〇〇西西 片劑三〇片 本京各大藥房均有代售 總批發三省聯合新藥社 南京代理處 夫子廟廣生大藥房 昇州路中華大藥房 北京出張所 A760

傳華痔藥社 唯一聖藥 痔 祕製痔散 功效之靈 不用刀割 不吃藥 無論男女新舊痔瘡 內外痔漏 止痛消腫 立見功效 化管去根 神效非常 A711

白敬宇眼藥 主治沙眼雲翳 時行目疾 各店均有 店址南京朱雀路奇望街白下路昇平橋

戒毒特效良藥 一粒靈 A951

康福多 滋補 癆咳 治痔 戒煙 上海正德藥房發行 各大藥房均有代售

止痛愈傷 白藥素 本京特約總代理：朱雀路田氏大藥房

南京殯儀館 電話二二一九二 A728

新都飯店 特聘超等名廚 烹調高尙酒菜 各界宴會小酌 娜娜蘇滬名妹 精製名貴筵席 應時佳餚細點 使君稱心滿意 侍奉尤爲懇懃 地址夫子廟貢院街

明湖春粵菜館 高上筵席 大小宴會 地址中山路四十一號 電話二二一八五四 A741

打字 本所開辦十二年已有 招生 地址石鼓路 A

浙紹 六華春酒菜館 地址貢院東街 電話二二七四七

萬全福記酒菜館 電話二三六五八號 精美禮券 贈送最宜 地址夫子廟貢院東街 A694

新開 上海飯店 地址中山東路土街口北 本店高尙京錫菜館 特聘蘇錫名廚專辦高尙席堂佳製著名錫菜早晨麵點 備有筵禮喜慶宴會無不適宜 招待承蒙賜顧無任歡迎 A680

大上海飯店 近代化的裝飾 流綫型的傢俱 設備堪與上海各大旅社相媲美 房價較之南京普通客棧尤爲經濟 地址慧圓街 電話：二二七〇五 A763

注意京北 泰山飯店 新添 羊肉火鍋 沙鍋 中山東路三八號 A836

新開 吳宮飯店 各界旅客注意 房間優美 器具摩登 佈置新穎 附設浴室 地址慧園街四號 電話二二九二四 A256

双葉閣菜社 中山路四九號 電話二三六四

新中央粵菜酒家 名貴筵席 十月一日起增設燒臘鹵味 經濟時菜 廣東茶點 中山東路二九三號 電話二二七三五

樂園飯店 本社專辦各省佳餚 早晨細點 隨堂招待 應時筵席 零折碗菜 應有盡有 如蒙惠顧 改良和菜 隨意便酌 蘇滬秀妹 竭誠歡迎 地址朱雀路一百〇三號 A524

大陸西餐館 牛肉莊 自製各種德式香腸火腿 運靑島黃牛肉各種食品一應俱全 中山路